



แผนอัตรากำลัง ๓ ปี

ประจำปีงบประมาณ พ.ศ. ๒๕๖๗ - ๒๕๖๙
(ปรับปรุงครั้งที่ ๑)

ขององค์การบริหารส่วนตำบลคลองไทร
อำเภอท่าช้าง จังหวัดสุราษฎร์ธานี



แผนอัตรากำลัง ๓ ปี

ประจำปีงบประมาณ พ.ศ. ๒๕๖๗ - ๒๕๖๙
(ปรับปรุงครั้งที่ ๑)

ขององค์การบริหารส่วนตำบลคลองไทร
อำเภอท่าฉาง จังหวัดสุราษฎร์ธานี

แผนอัตรากำลัง ๓ ปี
ประจำปีงบประมาณ พ.ศ. ๒๕๖๗ - ๒๕๖๙ (ปรับปรุงครั้งที่ ๑)
องค์การบริหารส่วนตำบลคลองไทร อำเภอกำแพง จังหวัดสุราษฎร์ธานี

๑. หลักการและเหตุผล

การบริหารจัดการอัตรากำลังของหน่วยงานรัฐเป็นสิ่งที่สำคัญและต้องดำเนินการต่อเนื่อง เนื่องจากการกำหนดอัตรากำลังคนในองค์กรหนึ่งจะมีความสัมพันธ์กับการกำหนดอัตราเงินเดือน ค่าจ้าง ค่าตอบแทน ประโยชน์ตอบแทนอื่น และสวัสดิการอื่น ๆ อีกมากมาย ที่มีความสัมพันธ์เกี่ยวเนื่องสอดคล้องกัน ประกอบกับองค์การบริหารส่วนตำบลคลองไทรจำเป็นต้องจัดทำแผนอัตรากำลัง ๓ ปี ประจำปีงบประมาณ พ.ศ.๒๕๖๗ - ๒๕๖๙ ให้สอดคล้องและสัมพันธ์กับแผนอัตรากำลังฉบับเดิมเป็นสำคัญ เพื่อให้การบริหารจัดการอัตรากำลังของหน่วยงานให้มีความสมบูรณ์และต่อเนื่อง ใช้ประกอบการบริหารจัดการอัตรากำลังของบุคลากรในสังกัด โดยหลักการดำเนินการจัดทำแผนอัตรากำลังอยู่ภายใต้เงื่อนไข ดังนี้

๑.๑ ประกาศคณะกรรมการกลางข้าราชการหรือพนักงานส่วนท้องถิ่น (ก.กลาง) เรื่อง มาตรฐานทั่วไปเกี่ยวกับอัตราตำแหน่งและมาตรฐานของตำแหน่ง ลงวันที่ ๒๒ พฤศจิกายน ๒๕๕๔ และ (ฉบับที่ ๒) พ.ศ.๒๕๕๘ ลงวันที่ ๔ กันยายน ๒๕๕๘ กำหนดให้คณะกรรมการข้าราชการหรือพนักงานส่วนท้องถิ่น (ก.จังหวัด) พิจารณากำหนดตำแหน่งข้าราชการหรือพนักงานส่วนท้องถิ่นว่า จะมีตำแหน่งใด ระดับใด อยู่ในส่วนราชการใด จำนวนเท่าใด ให้คำนึงถึงภาระหน้าที่ความรับผิดชอบ ลักษณะงานที่ต้องปฏิบัติ ความยาก ปริมาณและคุณภาพของงาน ตลอดจนทั้งภาระค่าใช้จ่ายด้านบุคคลขององค์การบริหารส่วนตำบล โดยให้ องค์การบริหารส่วนตำบลจัดทำแผนอัตรากำลังของข้าราชการหรือพนักงานส่วนท้องถิ่นเพื่อใช้ในการกำหนด ตำแหน่ง โดยความเห็นชอบของคณะกรรมการข้าราชการหรือพนักงานส่วนท้องถิ่น (ก.จังหวัด) ทั้งนี้ ให้เป็นไปตามหลักเกณฑ์ และวิธีการที่คณะกรรมการกลางข้าราชการหรือพนักงานส่วนท้องถิ่น (ก.กลาง) กำหนด

๑.๒ คณะกรรมการกลางข้าราชการหรือพนักงานส่วนท้องถิ่น (ก.กลาง) ได้มีมติเห็นชอบ ประกาศการกำหนดตำแหน่งข้าราชการหรือพนักงานส่วนท้องถิ่น โดยกำหนดแนวทางให้องค์การบริหารส่วน ตำบลจัดทำแผนอัตรากำลังขององค์กรปกครองส่วนท้องถิ่นเพื่อเป็นกรอบในการกำหนดตำแหน่งและการใช้ ตำแหน่งข้าราชการหรือพนักงานส่วนท้องถิ่น โดยเสนอให้คณะกรรมการข้าราชการหรือพนักงานส่วนท้องถิ่น (ก.จังหวัด) พิจารณาให้ความเห็นชอบ โดยกำหนดให้องค์การบริหารส่วนตำบลแต่งตั้งคณะกรรมการจัดทำแผน อัตรากำลัง เพื่อวิเคราะห์อำนาจหน้าที่และภารกิจขององค์การบริหารส่วนตำบล วิเคราะห์ความต้องการ กำลังคน วิเคราะห์การวางแผนการใช้กำลังคน จัดทำกรอบอัตรากำลังและกำหนดหลักเกณฑ์และเงื่อนไขในการ กำหนดตำแหน่งข้าราชการหรือพนักงานส่วนท้องถิ่นตามแผนอัตรากำลัง ๓ ปี

๑.๓ คณะกรรมการกลางข้าราชการหรือพนักงานส่วนท้องถิ่น (ก.กลาง) ได้มีมติเห็นชอบประกาศมาตรฐานทั่วไปเกี่ยวกับโครงสร้างส่วนราชการและระดับตำแหน่งขององค์กรปกครองส่วนท้องถิ่น ประกาศมาตรฐานทั่วไปเกี่ยวกับโครงสร้างการแบ่งส่วนราชการ วิธีการบริหารและการปฏิบัติงานของข้าราชการหรือพนักงานส่วนท้องถิ่น และกิจการอื่นเกี่ยวกับการบริหารงานบุคคลในองค์กรปกครองส่วนท้องถิ่น และประกาศกำหนดกอง สำนัก หรือส่วนราชการที่เรียกชื่ออย่างอื่นขององค์กรปกครองส่วนท้องถิ่น โดยให้องค์กรปกครองส่วนท้องถิ่นกำหนดโครงสร้างส่วนการแบ่งส่วนราชการ เพื่อรองรับอำนาจหน้าที่ตามที่กำหนดในกฎหมายจัดตั้งองค์กรปกครองส่วนท้องถิ่น กฎหมายว่าด้วยการกำหนดแผนและขั้นตอนการกระจายอำนาจให้แก่องค์กรปกครองส่วนท้องถิ่น และกฎหมายอื่นที่กำหนดอำนาจหน้าที่ให้แก่องค์กรปกครองส่วนท้องถิ่น

๑.๔ จากหลักการและเหตุผลดังกล่าว องค์การบริหารส่วนตำบลคลองไทรจึงได้จัดทำแผนอัตรากำลัง ๓ ปี ประจำปีงบประมาณ พ.ศ.๒๕๖๗ - ๒๕๖๙ (ปรับปรุงครั้งที่ ๑) ขึ้น

๒. วัตถุประสงค์

๒.๑ เพื่อให้องค์การบริหารส่วนตำบลคลองไทรมีโครงสร้างการแบ่งส่วนราชการ ภารกิจ อำนาจหน้าที่ และการบริหารงานที่เหมาะสมไม่ซ้ำซ้อน

๒.๒ เพื่อให้องค์การบริหารส่วนตำบลคลองไทรมีการกำหนดประเภทตำแหน่ง สายงาน การจัดอัตรากำลัง โครงสร้างส่วนราชการให้เหมาะสมกับภารกิจอำนาจหน้าที่ขององค์การบริหารส่วนตำบล ตามกฎหมายจัดตั้งองค์กรปกครองส่วนท้องถิ่นแต่ละประเภท และตามพระราชบัญญัติกำหนดแผนและขั้นตอน การกระจายอำนาจให้องค์กรปกครองส่วนท้องถิ่น พ.ศ. ๒๕๔๒

๒.๓ เพื่อให้คณะกรรมการข้าราชการหรือพนักงานส่วนท้องถิ่น (ก.จังหวัด) สามารถตรวจสอบ การกำหนดตำแหน่งและการใช้ตำแหน่งข้าราชการหรือพนักงานส่วนท้องถิ่น ข้าราชการครู บุคลากรทางการ ศึกษา ลูกจ้างประจำ และพนักงานจ้าง ว่าถูกต้องเหมาะสมกับภารกิจ อำนาจหน้าที่ ความรับผิดชอบของส่วน ราชการนั้นหรือไม่

๒.๔ เพื่อเป็นแนวทางในการดำเนินการวางแผนการพัฒนาบุคลากรขององค์การบริหารส่วน ตำบลคลองไทร

๒.๕ เพื่อให้องค์การบริหารส่วนตำบลคลองไทรสามารถวางแผนอัตรากำลังในการบรรจุ และแต่งตั้งข้าราชการหรือพนักงานส่วนท้องถิ่น ข้าราชการครู บุคลากรทางการศึกษา ลูกจ้างประจำ และ พนักงานจ้าง เพื่อให้การบริหารงานขององค์การบริหารส่วนตำบลคลองไทรเกิดประโยชน์ต่อประชาชน เกิดผลสัมฤทธิ์ต่อภารกิจตามอำนาจหน้าที่ ความรับผิดชอบอย่างมีประสิทธิภาพ มีความคุ้มค่า สามารถ ลดขั้นตอนการปฏิบัติงาน มีการลดภารกิจและยุบเลิกภารกิจงานหรือหน่วยงานที่ไม่จำเป็น การปฏิบัติภารกิจ สามารถให้บริการสาธารณะ แก้ไขปัญหา และตอบสนองความต้องการของประชาชนได้เป็นอย่างดี

๒.๖ เพื่อให้องค์การบริหารส่วนตำบลคลองไทรสามารถควบคุมภาระค่าใช้จ่ายด้านการ บริหารงานบุคคลให้เป็นไปตามที่กฎหมายกำหนด

๓. กรอบแนวคิดในการจัดทำแผนอัตรากำลัง ๓ ปี

ในการจัดทำแผนอัตรากำลัง ๓ ปี ปีงบประมาณ พ.ศ. ๒๕๖๗ – ๒๕๖๙ (ปรับปรุงครั้งที่ ๑) ขององค์การบริหารส่วนตำบลคลองไทร นายองค์การบริหารส่วนตำบลคลองไทรได้แต่งตั้งคณะกรรมการจัดทำแผนอัตรากำลัง ๓ ปี ปีงบประมาณ พ.ศ. ๒๕๖๗ – ๒๕๖๙ (ปรับปรุงครั้งที่ ๑) ขององค์การบริหารส่วนตำบลคลองไทร ตามคำสั่งองค์การบริหารส่วนตำบลคลองไทร ที่ ๒๔๔/๒๕๖๖ ลงวันที่ ๑๓ กรกฎาคม ๒๕๖๖ ซึ่งประกอบด้วย

๑. นายองค์การบริหารส่วนตำบลคลองไทร	เป็นประธานกรรมการ
๒. ปลัดองค์การบริหารส่วนตำบลคลองไทร	เป็นกรรมการ
๓. รองปลัดองค์การบริหารส่วนตำบลคลองไทร	เป็นกรรมการ
๔. ผู้อำนวยการกองคลัง	เป็นกรรมการ
๕. หัวหน้าสำนักปลัด	เป็นกรรมการและเลขานุการ
๖. นักทรัพยากรบุคคล	เป็นผู้ช่วยเลขานุการ

คณะกรรมการจัดทำแผนอัตรากำลัง ๓ ปี (ปีงบประมาณ พ.ศ. ๒๕๖๗ – ๒๕๖๙) จัดทำแผนอัตรากำลังขององค์การบริหารส่วนตำบล โดยคำนึงถึงภารกิจ อำนาจหน้าที่ และความรับผิดชอบ ลักษณะงานที่ปฏิบัติ ความยากและคุณภาพของงานและปริมาณงาน ตลอดจนทั้งภาระค่าใช้จ่ายขององค์การบริหารส่วนตำบลที่จะต้องจ่ายในด้านบุคคล และการจัดสรรเงินงบประมาณขององค์การบริหารส่วนตำบล โดยมีขอบเขตเนื้อหาครอบคลุมในเรื่องต่าง ๆ ดังต่อไปนี้

๓.๑ การวิเคราะห์ภารกิจ อำนาจหน้าที่ ความรับผิดชอบขององค์การบริหารส่วนตำบล ตามพระราชบัญญัติสภาตำบลและองค์การบริหารส่วนตำบล พ.ศ. ๒๕๓๗ แก้ไขเพิ่มเติม (ฉบับที่ ๗) พ.ศ. ๒๕๖๒ และตามพระราชบัญญัติแผนและขั้นตอนการกระจายอำนาจให้องค์กรปกครองส่วนท้องถิ่น พ.ศ. ๒๕๔๒ แก้ไขเพิ่มเติม (ฉบับที่ ๒) พ.ศ. ๒๕๔๙ ตลอดจนกฎหมายอื่นที่เกี่ยวข้อง ให้มีความสอดคล้องกับแผนพัฒนาเศรษฐกิจและสังคมแห่งชาติ แผนพัฒนาจังหวัด แผนพัฒนาอำเภอ แผนพัฒนาตำบล นโยบายของรัฐบาล นโยบายผู้บริหาร และสภาพปัญหาในพื้นที่ขององค์การบริหารส่วนตำบลคลองไทร เพื่อให้การดำเนินการขององค์การบริหารส่วนตำบลคลองไทรบรรลุผลตามพันธกิจที่ตั้งไว้ จึงจำเป็นต้องกำหนดอัตรากำลังของส่วนราชการต่าง ๆ ให้เหมาะสมกับวัตถุประสงค์หรือเป้าหมายการดำเนินการ โดยพิจารณาว่าลักษณะงานในปัจจุบันที่ดำเนินการอยู่นั้นครบถ้วนและตรงตามภารกิจ อำนาจหน้าที่ ความรับผิดชอบหรือไม่อย่างไร หากภารกิจหรือลักษณะงานที่ทำอยู่ปัจจุบันไม่ตรงกับภารกิจ อำนาจหน้าที่ ความรับผิดชอบหรือไม่ จึงต้องพิจารณาวางแผนกรอบอัตรากำลังให้ปรับเปลี่ยนไปตามทิศทางในอนาคต รวมถึงหากภารกิจหรือลักษณะงานในปัจจุบันไม่ต้องดำเนินการแล้ว อาจทำให้การจัดสรรกำลังคนของบางส่วนราชการเปลี่ยนแปลงไป ทั้งนี้เพื่อให้เกิดการเตรียมความพร้อมในเรื่องแผนอัตรากำลังคนให้สามารถรองรับสถานการณ์ที่อาจเปลี่ยนแปลงไปในอนาคต

๓.๒ กำหนดโครงสร้างการแบ่งส่วนราชการภายในและการจัดระบบงาน เพื่อรองรับภารกิจตามอำนาจหน้าที่ความรับผิดชอบ ให้สามารถแก้ปัญหาของจังหวัดสุราษฎร์ธานีได้อย่างมีประสิทธิภาพ

๓.๓ วิเคราะห์ต้นทุนค่าใช้จ่ายของกำลังคน : Supply Pressure เป็นการนำประเด็นค่าใช้จ่ายบุคลากรเข้ามาร่วมในการพิจารณา เพื่อการจัดการทรัพยากรบุคคลที่มีอยู่เป็นไปอย่างมีประสิทธิภาพสูงสุด กำหนดตำแหน่งในสายงานต่าง ๆ จำนวนตำแหน่ง และระดับตำแหน่ง ให้เหมาะสมกับภาระหน้าที่ความรับผิดชอบ ปริมาณงาน และคุณภาพของงาน รวมทั้งสร้างความก้าวหน้าในสายอาชีพของกลุ่มงานต่าง ๆ โดยให้คำนึงถึง

๓.๓.๑ การจัดระดับชั้นงานที่เหมาะสม ให้พิจารณาถึงต้นทุนต่อการกำหนดระดับชั้นงานในแต่ละประเภท เพื่อให้การกำหนดตำแหน่งและการปรับระดับชั้นงานเป็นไปอย่างประหยัดและมีประสิทธิภาพสูงสุด

๓.๓.๒ การจัดสรรประเภทของบุคลากรส่วนท้องถิ่น (ข้าราชการหรือพนักงานส่วนท้องถิ่น ข้าราชการครู บุคลากรทางการศึกษา ลูกจ้างประจำ และพนักงานจ้าง) โดยหลักการแล้ว การจัดประเภทลักษณะงานผิดจะมีผลกระทบต่อประสิทธิภาพ และต้นทุนในการทำงานขององค์กร ดังนั้น ในการกำหนดอัตรากำลังข้าราชการหรือพนักงานส่วนท้องถิ่นในแต่ละส่วนราชการจะต้องมีการพิจารณาว่าตำแหน่งที่กำหนดในปัจจุบันมีความเหมาะสมหรือไม่ หรือควรเปลี่ยนแปลงลักษณะการกำหนดตำแหน่งเพื่อให้การทำงานเป็นไปอย่างมีประสิทธิภาพมากขึ้น โดยภาระค่าใช้จ่ายด้านการบริหารงานบุคคลต้องไม่เกินร้อยละสี่สิบของงบประมาณรายจ่าย ตามมาตรา ๓๕ แห่งพระราชบัญญัติระเบียบบริหารงานบุคคลส่วนท้องถิ่น พ.ศ. ๒๕๔๒

๓.๔ การวิเคราะห์กระบวนการและเวลาที่ใช้ในการปฏิบัติงาน เพื่อการนำข้อมูลเวลาที่ใช้ในการปฏิบัติงานตามกระบวนการงานจริง (Work Process) ในอดีต เพื่อวิเคราะห์ปริมาณงานต่อบุคคลจริง โดยสมมติฐานที่ว่า งานใดที่ต้องมีกระบวนการและเวลาที่ใช้มากกว่าโดยเปรียบเทียบย่อมต้องใช้อัตรากำลังคนมากกว่า อย่างไรก็ตามในภาคราชการส่วนท้องถิ่นนั้นงานบางลักษณะ เช่น งานกำหนดนโยบาย งานมาตรฐานงานเทคนิคด้านช่าง หรืองานบริการบางประเภท ไม่สามารถกำหนดเวลามาตรฐานได้ ดังนั้น การคำนวณเวลาที่ใช้ในกรณีของภาคราชการส่วนท้องถิ่นนั้น จึงทำได้เพียงเป็นข้อมูลเชิงเปรียบเทียบ (Relative Information) มากกว่าจะเป็นข้อมูลที่ใช้ในการกำหนดคำนวณอัตรากำลังต่อหน่วยงานจริงเหมือนในภาคเอกชน นอกจากนี้ ก่อนจะคำนวณเวลาที่ใช้ในการปฏิบัติงานแต่ละส่วนราชการจะต้องพิจารณาปริมาณงาน ลักษณะงานที่ปฏิบัติว่ามีความสอดคล้องกับภารกิจของหน่วยงานหรือไม่ เพราะในบางครั้งอาจเป็นไปได้ว่างานที่ปฏิบัติอยู่ในปัจจุบันมีลักษณะเป็นงานโครงการพิเศษ หรืองานของหน่วยงานอื่น ก็มีความจำเป็นต้องมาประกอบพิจารณาด้วย

๓.๕ การวิเคราะห์ผลงานที่ผ่านมาเพื่อประกอบการกำหนดกรอบอัตรากำลังเป็นการนำผลลัพธ์ที่พึงประสงค์ของแต่ละส่วนราชการและพันธกิจขององค์กรมายึดโยงกับจำนวนกรอบอัตรากำลังที่ต้องใช้สำหรับการสร้างผลลัพธ์ที่พึงประสงค์ให้ได้ตามเป้าหมาย โดยสมมติฐานที่ว่า หากผลงานที่ผ่านมาเปรียบเทียบกับผลงานในปัจจุบันและในอนาคตมีความแตกต่างกันอย่างมีนัยสำคัญ อาจต้องมีการพิจารณาแนวทางในการกำหนด/เกลี่ยอัตรากำลังใหม่ เพื่อให้เกิดการทำงานที่มีประสิทธิภาพและสนับสนุนการทำงานตามภารกิจของส่วนราชการและองค์กรอย่างสูงสุด

๓.๖ การวิเคราะห์ข้อมูลจากความคิดเห็นแบบ ๓๖๐ องศา เป็นการสอบถามความคิดเห็นจากผู้มีส่วนได้ส่วนเสียหรือนำประเด็นต่าง ๆ อย่างเรื่องการบริหารงาน งบประมาณ คน มาพิจารณาอย่างน้อยใน ๓ ประเด็น ดังนี้

๓.๖.๑ เรื่องพื้นที่และการจัดโครงสร้างองค์กร เนื่องจากการจัดโครงสร้างองค์กรและการแบ่งงานในพื้นที่นั้นจะมีผลต่อการกำหนดกรอบอัตรากำลังเป็นอย่างมาก เช่น หากกำหนดโครงสร้างที่มากเกินไปจะทำให้เกิดตำแหน่งงานขึ้นตามมาอีก ไม่ว่าจะเป็นหัวหน้าฝ่าย งานธุรการ สารบรรณ และบริหารทั่วไปในส่วนราชการนั้น ซึ่งอาจมีความจำเป็นต้องทบทวนว่าการกำหนดโครงสร้างในปัจจุบันของแต่ละส่วนราชการนั้นมีความเหมาะสมมากน้อยเพียงใด

๓.๖.๒ เรื่องการเกษียณอายุราชการ เนื่องจากหลาย ๆ ส่วนราชการในปัจจุบันมีข้าราชการสูงอายุจำนวนมาก ดังนั้น อาจต้องมีการพิจารณาถึงการเตรียมการเรื่องกรอบอัตรากำลังที่จะรองรับการเกษียณอายุของข้าราชการ ทั้งนี้ ไม่ว่าจะเป็นการถ่ายทอดองค์ความรู้ การปรับตำแหน่งที่เหมาะสมขึ้นทดแทนตำแหน่งที่จะเกษียณอายุไป เป็นต้น

๓.๖.๓ ความคิดเห็นของผู้มีส่วนได้ส่วนเสีย เป็นการสอบถามจากเจ้าหน้าที่ภายในส่วนราชการและผู้ที่มีส่วนเกี่ยวข้องกับส่วนราชการนั้น ๆ ผ่านการส่งแบบสอบถามหรือการสัมภาษณ์ซึ่งมุมมองต่าง ๆ อาจทำให้การกำหนดกรอบอัตรากำลังเป็นไปอย่างมีประสิทธิภาพมากขึ้น

๓.๗ การพิจารณาเปรียบเทียบกับกรอบอัตรากำลังขององค์กรอื่น ๆ กระบวนการนี้เป็นกระบวนการนำข้อมูลของอัตรากำลังในหน่วยงานที่มีลักษณะงานใกล้เคียงกัน เช่น การเปรียบเทียบจำนวนกรอบอัตรากำลังของงานการเจ้าหน้าที่ในองค์การบริหารส่วนตำบล ก. และงานการเจ้าหน้าที่ในองค์การบริหารส่วนตำบล ข. ซึ่งมีหน้าที่รับผิดชอบคล้ายกัน โดยสมมติฐานที่ว่าแนวโน้มของการใช้อัตรากำลังของแต่ละองค์กรในลักษณะงานและปริมาณงานแบบเดียวกันน่าจะมีจำนวนและการกำหนดตำแหน่งที่คล้ายคลึงกันได้

๓.๘ ให้องค์กรปกครองส่วนท้องถิ่นมีแผนการพัฒนาข้าราชการหรือพนักงานส่วนท้องถิ่นทุกคน โดยต้องได้รับการพัฒนาความรู้ความสามารถอย่างน้อยปีละ ๑ ครั้ง

การวิเคราะห์ข้อมูลเพื่อกำหนดกรอบอัตรากำลังไม่มุ่งเน้นในการเพิ่ม เกลี้ย หรือลดจำนวนกรอบอัตรากำลังเป็นสิ่งสำคัญ แต่มีจุดมุ่งหมายเพื่อให้ส่วนราชการมีแนวทางในการพิจารณากำหนดกรอบอัตรากำลังที่เป็นระบบมากขึ้น นอกจากนั้น ยังมีจุดมุ่งเน้นให้ส่วนราชการพิจารณากำหนดตำแหน่งที่เหมาะสม (Right Jobs) มากกว่าการเพิ่ม/ลดจำนวนตำแหน่ง ตัวอย่างเช่น การวิเคราะห์ต้นทุนค่าใช้จ่ายแล้วพบว่าการกำหนดกรอบตำแหน่งในประเภททั่วไปอาจมีความเหมาะสมน้อยกว่ากำหนดตำแหน่งประเภทวิชาการในบางลักษณะงาน ทั้ง ๆ ที่ใช้ต้นทุนไม่แตกต่างกันมาก รวมถึงในการพิจารณาที่กระบวนการทำงานก็พบว่า เป็นลักษณะงานในเชิงการวิเคราะห์ในสายอาชีพมากกว่างานในเชิงปฏิบัติงาน และส่วนราชการอื่นก็กำหนดตำแหน่งในงานลักษณะนี้เป็นตำแหน่งประเภทวิชาการ ถ้าเกิดกรณีเช่นนี้ก็น่าจะมีเหตุผลเพียงพอที่จะกำหนดกรอบอัตรากำลังในลักษณะงานนี้เป็นตำแหน่งประเภทวิชาการ โดยไม่ได้เพิ่มจำนวนตำแหน่งของส่วนราชการเลย โดยสรุปอาจกล่าวได้ว่า กรอบแนวคิดการวิเคราะห์อัตรากำลัง (Effective Man Power Planning Framework) นี้จะเป็นแนวทางให้ส่วนราชการสามารถมีข้อมูลเชิงวิเคราะห์อย่างเพียงพอในการที่จะอธิบายเหตุผลเชิงวิชาการสำหรับการวางแผนกรอบอัตรากำลังที่เหมาะสมตามภารกิจงานของแต่ละส่วนราชการ นอกจากนั้นการรวบรวมข้อมูลโดยวิธีการดังกล่าวจะทำให้ส่วนราชการ สามารถนำข้อมูลเหล่านี้ไปใช้ประโยชน์ในเรื่องอื่น ๆ เช่น

- การใช้ข้อมูลที่หลากหลายจะทำให้เกิดการยอมรับได้มากกว่าโดยเปรียบเทียบหากจะต้องมีการเกลี้ยอัตรากำลังระหว่างหน่วยงาน

- การจัดทำกระบวนการจริง (Work Process) จะทำให้ได้เวลามาตรฐานที่จะสามารถนำไปใช้วัดประสิทธิภาพในการทำงานของบุคคลได้อย่างถูกต้อง รวมถึงในระยะยาวส่วนราชการสามารถนำผลการจัดทำกระบวนการและเวลามาตรฐานนี้ไปวิเคราะห์เพื่อการปรับปรุงกระบวนการงาน (Process Re-engineer) อันจะนำไปสู่การใช้อัตรากำลังที่เหมาะสมและมีประสิทธิภาพมากขึ้น

- การเก็บข้อมูลผลงาน จะทำให้สามารถพยากรณ์แนวโน้มของภาระงาน ซึ่งจะเป็นประโยชน์ในอนาคตต่อส่วนราชการในการเตรียมปรับยุทธศาสตร์ในการทำงาน เพื่อรองรับภารกิจที่จะเพิ่ม/ลดลง

๔. สภาพปัญหาของพื้นที่และความต้องการของประชาชนในเขตพื้นที่

เพื่อให้การวางแผนอัตรากำลัง ๓ ปี ปิงบประมาณ พ.ศ. ๒๕๖๗ – ๒๕๖๙ (ปรับปรุงครั้งที่ ๑) ขององค์การบริหารส่วนตำบลคลองไทร มีความครบถ้วนสมบูรณ์ องค์การบริหารส่วนตำบลคลองไทรสามารถดำเนินการตามอำนาจหน้าที่ได้อย่างมีประสิทธิภาพ สะดวกในการดำเนินการแก้ไขให้ตรงกับความต้องการประชาชนอย่างแท้จริง องค์การบริหารส่วนตำบลคลองไทร จึงได้นำข้อมูลสภาพทั่วไปและข้อมูลพื้นฐาน ยุทธศาสตร์การพัฒนาขององค์กรปกครองส่วนท้องถิ่น การประเมินสถานการณ์สภาพแวดล้อมภายนอกที่เกี่ยวข้อง และการวิเคราะห์กรอบการจัดทำยุทธศาสตร์ขององค์กรปกครองส่วนท้องถิ่น โดยใช้การวิเคราะห์ SWOT Analysis จากแผนพัฒนาท้องถิ่น (พ.ศ. ๒๕๖๗ – ๒๕๖๙) ขององค์การบริหารส่วนตำบลคลองไทร มาวิเคราะห์สภาพปัญหาความต้องการและความจำเป็นพื้นฐานของประชาชนในเขตพื้นที่ขององค์การบริหารส่วนตำบลคลองไทรตามประเด็นยุทธศาสตร์การพัฒนาท้องถิ่นขององค์การบริหารส่วนตำบลคลองไทร โดยมีรายละเอียดดังต่อไปนี้

๔.๑ สภาพทั่วไปและข้อมูลพื้นฐาน

๑. ด้านกายภาพ

๑.๑ ที่ตั้งของหมู่บ้านหรือตำบล

ที่ทำการองค์การบริหารส่วนตำบลคลองไทร ตั้งอยู่ที่หมู่ที่ ๓ บ้านหน้าวัดอัมพาราม ตำบลคลองไทร อำเภอกำแพง จังหวัดสุราษฎร์ธานี ตั้งอยู่ทางทิศใต้ของอำเภอกำแพง ห่างจากที่ว่าการอำเภอกำแพงประมาณ ๑๒ กิโลเมตร และห่างจากศาลากลางจังหวัดสุราษฎร์ธานีประมาณ ๒๔ กิโลเมตรตามเส้นทางคมนาคม สายทางหลวงแผ่นดินสาย ๔๑๑๒ มีพื้นที่ประมาณ ๙๑ ตารางกิโลเมตร หรือประมาณ ๕๖,๘๗๕ ไร่ โดยมีอาณาเขตติดต่อกับพื้นที่ตำบลต่าง ๆ ดังนี้

ทิศเหนือ	จรด	ตำบลท่าเคย อำเภอกำแพง จังหวัดสุราษฎร์ธานี
ทิศใต้	จรด	ตำบลมะลวน อำเภอบุพผิน จังหวัดสุราษฎร์ธานี
ทิศตะวันออก	จรด	ตำบลศรีวิชัย อำเภอบุพผิน จังหวัดสุราษฎร์ธานี
ทิศตะวันตก	จรด	ตำบลตะกุกเหนือ อำเภอวิภาวดี จังหวัดสุราษฎร์ธานี

๑.๒ ลักษณะภูมิประเทศ

ลักษณะของตำบลคลองไทรเป็นแนวยาวจากตะวันออกไปตะวันตกโดยพื้นที่ด้านตะวันออกเป็นที่ราบมีการทำนาอยู่ทั่วไป และพื้นที่ด้านตะวันตกเป็นเนินเขา เป็นสวนยางพารา และเป็นเขต ส.ป.ก. ประชากรจะอยู่อาศัยบริเวณที่ราบและที่ราบเชิงเขา ซึ่งจะอาศัยหนาแน่นบริเวณริมถนนและวัด

๑.๓ ลักษณะภูมิอากาศ

ตำบลคลองไทร อยู่ในเขตอำเภอกำแพง จังหวัดสุราษฎร์ธานี จึงอ้างอิงข้อมูลลักษณะอากาศของจังหวัดสุราษฎร์ธานี จากแผนยุทธศาสตร์จังหวัดสุราษฎร์ธานี ดังนี้

ลักษณะอากาศส่วนใหญ่ของจังหวัดสุราษฎร์ธานีมีสภาพอากาศแบบมรสุมเขตร้อน อยู่ภายใต้อิทธิพลของลมมรสุมตะวันตกเฉียงใต้ มาจากมหาสมุทรอินเดียและลมมรสุมตะวันออกเฉียงเหนือที่พัดผ่าน อ่าวไทย จึงมีช่วงฤดูฝนยาวนาน คือ ระหว่างเดือน พฤษภาคม - มกราคม จะมีปริมาณฝนมากที่สุด ปริมาณฝนตลอดปีแปรผันค่อนข้างมากในพื้นที่ต่าง ๆ โดยเฉลี่ยจะอยู่ในระหว่าง ๑,๒๘๐ - ๓,๖๙๔ มิลลิเมตร / ปี

อุณหภูมิเฉลี่ยตลอดปีประมาณ ๒๖.๓ องศาเซลเซียส (๒๕.๐-๒๗.๙) ความชื้นสัมพัทธ์ โดยเฉลี่ยตลอดปีประมาณ ๘๓.๐%

๑.๔ ลักษณะของดิน

ตำบลคลองไทร มีลักษณะดินอุดมสมบูรณ์เหมาะแก่การเพาะปลูก

๑.๕ ลักษณะของแหล่งน้ำ

ตำบลคลองไทร มีแหล่งน้ำทางการเกษตรจากน้ำฝน แหล่งน้ำธรรมชาติ แหล่งน้ำที่มนุษย์สร้างขึ้น

๒. ด้านการเมือง/การปกครอง

๒.๑ เขตการปกครอง

ตำบลคลองไทร ประกอบด้วยจำนวนหมู่บ้าน ๙ หมู่บ้าน อยู่ในเขตองค์การบริหารส่วนตำบลคลองไทร ทั้งหมด ได้แก่

หมู่ที่ ๑	บ้านคลองหอ	มี นายอนุสรณ์ อินทรกำเหนิด	เป็นผู้ใหญ่บ้าน
หมู่ที่ ๒	บ้านคลองเข้	มี นายศุภชัย ฤทธิพันธ์	เป็นผู้ใหญ่บ้าน
หมู่ที่ ๓	บ้านหน้าวัดอัมพาราม	มี นายคณาภฤต ทองดำลิ่ง	เป็นกำนันตำบลคลองไทร
หมู่ที่ ๔	บ้านท่าน้ำแห้ง	มี นายพัชรินทร์ เกิดสมบัติ	เป็นผู้ใหญ่บ้าน
หมู่ที่ ๕	บ้านเชียร	มี นายมโนช ขวัญแก้ว	เป็นผู้ใหญ่บ้าน
หมู่ที่ ๖	บ้านควนสุวรรณ	มี นายสรพงษ์ เผือกภูมิ	เป็นผู้ใหญ่บ้าน
หมู่ที่ ๗	บ้านดอนใหญ่	มี นายเอกชัย สโมสร	เป็นผู้ใหญ่บ้าน
หมู่ที่ ๘	บ้านนาลิก	มี นางปิยนันท์ สมศิลป์	เป็นผู้ใหญ่บ้าน
หมู่ที่ ๙	บ้านไม้เรียบ	มี นายนำชัย ราชสุข	เป็นผู้ใหญ่บ้าน

๒.๒ การเลือกตั้ง

ตำบลคลองไทรมีประชากร ทั้งหมด ๕,๗๗๐ คน ผู้มีสิทธิเลือกตั้งอายุ ๑๘ ปี จำนวน ๔,๓๑๕ คน การเลือกตั้งผู้บริหารและสมาชิกสภาองค์การบริหารส่วนตำบล ตามพระราชบัญญัติสภาตำบลและองค์การบริหารส่วนตำบล พ.ศ. ๒๕๓๗ และที่แก้ไขเพิ่มเติมถึงปัจจุบัน มีจำนวน ๙ หมู่บ้าน หากมีการเลือกตั้งในคราวหน้า จะมีผู้บริหารท้องถิ่น (นายกองค์การบริหารส่วนตำบล) จำนวน ๑ คน จะมีการเลือกตั้งสมาชิกสภาองค์การบริหารส่วนตำบล หมู่บ้านละ ๑ คน ๙ หมู่บ้าน รวมเป็น ๙ คน

๓. ประชากร

๓.๑ ข้อมูลเกี่ยวกับจำนวนประชากร (ข้อมูลเปรียบเทียบย้อนหลัง ๓ - ๕ ปี และการคาดการณ์ในอนาคต)

จำนวนประชากรจำแนกตามเพศ ชาย ๒,๘๕๘ คน หญิง ๒,๙๑๒ คน รวม ๕,๗๗๐ คน (ข้อมูล ณ เดือน กันยายน พ.ศ. ๒๕๖๕ ; จากสำนักทะเบียนฯ อำเภอท่าฉาง)

จำนวนประชากรจำแนกตามหมู่บ้าน ปี ๒๕๖๕ (ข้อมูลจากกรมการปกครอง ๒๕๖๕)

หมู่ที่	ชื่อบ้าน	จำนวนครัวเรือน	จำนวนประชากร		
			ชาย	หญิง	รวม
๑	บ้านคลองหอ	๓๐๒	๓๖๒	๓๕๑	๗๑๓
๒	บ้านคลองเข้	๒๐๔	๑๙๓	๒๑๖	๔๐๙
๓	บ้านหน้าวัดอัมพาราม	๘๘๕	๖๐๐	๖๔๕	๑,๒๔๕
๔	บ้านท่าน้ำแห้ง	๔๕๗	๕๖๗	๕๑๙	๑,๐๘๖
๕	บ้านเชียร	๑๐๖	๑๓๒	๑๖๖	๒๙๘
๖	บ้านควนสุวรรณ	๔๑๔	๓๖๑	๓๔๗	๗๐๘
๗	บ้านดอนใหญ่	๑๑๘	๑๕๖	๑๕๗	๓๑๓
๘	บ้านนาลิก	๓๔๗	๓๓๓	๓๔๘	๖๘๑
๙	บ้านไม้เรียบ	๒๐๐	๑๕๔	๑๖๓	๓๑๗
รวม		๓,๐๓๓	๒,๘๕๘	๒,๙๑๒	๕,๗๗๐

จำนวนประชากรจำแนกตามหมู่บ้าน ปี ๒๕๖๔ (ข้อมูลจากกรมการปกครอง ๒๕๖๔)

หมู่ที่	ชื่อบ้าน	จำนวนครัวเรือน	จำนวนประชากร		
			ชาย	หญิง	รวม
๑	บ้านคลองหอ	๒๙๙	๓๖๗	๓๕๐	๗๑๗
๒	บ้านคลองเข้	๒๐๒	๑๙๗	๒๑๙	๔๑๖
๓	บ้านหน้าวัดอัมพาราม	๘๖๔	๕๙๒	๖๔๗	๑,๒๓๙
๔	บ้านท่าน้ำแห้ง	๕๔๔	๕๘๒	๕๑๐	๑,๐๙๒
๕	บ้านเชียร	๑๐๑	๑๒๙	๑๖๑	๒๙๐
๖	บ้านควนสุวรรณ	๔๐๗	๓๕๔	๓๓๙	๖๙๓
๗	บ้านดอนใหญ่	๑๑๖	๑๕๔	๑๕๗	๓๑๑
๘	บ้านนาลึก	๓๒๖	๓๑๓	๓๑๗	๖๓๐
๙	บ้านไม้เรียบ	๑๙๖	๑๕๕	๑๖๔	๓๑๙
รวม		๒,๙๕๕	๒,๘๘๓	๒,๘๖๔	๕,๗๔๗

จำนวนประชากรจำแนกตามหมู่บ้าน ปี ๒๕๖๓ (ข้อมูลจากกรมการปกครอง ๒๕๖๓)

หมู่ที่	ชื่อบ้าน	จำนวนครัวเรือน	จำนวนประชากร		
			ชาย	หญิง	รวม
๑	บ้านคลองหอ	๒๙๑	๓๖๘	๓๕๖	๗๒๔
๒	บ้านคลองเข้	๑๘๙	๑๙๔	๒๑๒	๔๐๖
๓	บ้านหน้าวัดอัมพาราม	๘๕๕	๕๙๓	๖๕๓	๑,๒๔๖
๔	บ้านท่าน้ำแห้ง	๔๓๒	๕๗๒	๕๑๑	๑,๐๘๓
๕	บ้านเชียร	๙๘	๑๓๒	๑๖๑	๒๙๓
๖	บ้านควนสุวรรณ	๔๐๐	๓๕๔	๓๔๒	๖๙๖
๗	บ้านดอนใหญ่	๑๑๓	๑๕๐	๑๕๙	๓๐๙
๘	บ้านนาลึก	๒๘๖	๓๐๒	๓๐๑	๖๐๓
๙	บ้านไม้เรียบ	๑๙๓	๑๕๙	๑๖๓	๓๒๒
รวม		๒,๘๕๗	๒,๘๒๔	๒,๘๕๘	๕,๖๘๒

จากสถิติข้อมูลเกี่ยวกับจำนวนประชากร (ข้อมูลเปรียบเทียบย้อนหลัง ๓ ปี) คาดการณ์ว่าแนวโน้มจำนวนประชากรเพิ่มขึ้น/ลดลง ไม่เกินร้อยละ ๐.๔๒)

๓.๒ ช่วงอายุและจำนวนประชากร

ลำดับที่	ช่วงอายุ	ชาย (คน)	หญิง (คน)	รวม (คน)
๑	๐-๗ ปี	๒๗๒	๒๗๔	๕๔๖
๒	๘-๑๗ ปี	๔๐๗	๓๒๒	๗๒๙
๓	๑๘ - ๕๙ ปี	๑,๖๕๓	๑,๖๓๑	๓,๒๘๔
๔	อายุมากกว่า ๖๐ ปี	๕๒๕	๖๘๖	๑,๒๑๑
รวมทั้งสิ้น		๒,๘๕๗	๒,๙๑๓	๕,๗๗๐

๔. สภาพทางสังคม

๔.๑ การศึกษา

โรงเรียนประถมศึกษา	จำนวน ๓ แห่ง ได้แก่
- โรงเรียนวัดอัมพาราม	ตั้งอยู่ที่หมู่ที่ ๓
- โรงเรียนบ้านท่าแซะ	ตั้งอยู่ที่หมู่ที่ ๔
- โรงเรียนบ้านควนสุวรรณ	ตั้งอยู่ที่หมู่ที่ ๖ โรงเรียน
มัธยมศึกษา (ขยายโอกาส)	จำนวน ๑ แห่ง
- โรงเรียนบ้านท่าแซะ	

ศูนย์พัฒนาเด็กเล็กตำบลคลองไทร	จำนวน ๑ แห่ง
โรงเรียนอนุบาล (เอกชน)	จำนวน ๑ แห่ง
ที่อ่านหนังสือพิมพ์ประจำหมู่บ้าน	จำนวน ๔ แห่ง
กศน. (ตั้งอยู่ในวัดอัมพาราม หมู่ ๓)	จำนวน ๑ แห่ง

๔.๒ สาธารณสุข

โรงพยาบาลส่งเสริมสุขภาพตำบล	จำนวน ๑ แห่ง
ร้านขายยาแผนปัจจุบัน	จำนวน ๒ แห่ง

ประชากรตำบลคลองไทร อายุ ๓๕ ปีขึ้นไป จำนวน ๒,๓๖๑ คน ได้รับการตรวจสุขภาพประจำปีเพื่อตรวจคัดกรองความเสี่ยงต่อโรคเบาหวานและความดันโลหิตสูง ไม่ได้รับการตรวจสุขภาพ ประจำปี จำนวน ๕๑ คน

๔.๓ อาชญากรรม

ตำบลคลองไทร มีป้อมตำรวจ มีตำรวจประจำ ๑ นาย ครีวเรือนมีความปลอดภัยในชีวิตและทรัพย์สิน

๔.๔ ยาเสพติด

ตำบลคลองไทร ยังมีปัญหาเรื่องยาเสพติด

๔.๕ การสังคมสงเคราะห์

ประชาชนที่มีอายุตั้งแต่ ๖๐ ปีขึ้นไป ได้รับเบี้ยยังชีพผู้สูงอายุ คนพิการได้รับเบี้ยยังชีพ ผู้พิการ ผู้มีคุณสมบัติได้รับเบี้ยยังชีพเด็กแรกเกิด

๕. ระบบบริการพื้นฐาน

๕.๑ การคมนาคมขนส่ง (ทางบก , ทางน้ำ , ทางราง ฯลฯ)

ตำบลคลองไทรเป็นตำบลที่มีทางหลวงแผ่นดิน สาย ๔๑ และ ๔๑๑๒ ตัดผ่าน ซึ่งเป็นถนนสายหลักที่ประชาชนใช้ในการคมนาคมสัญจร และมี ถนน สาย ร อ ง ที่ ใช้ ใ ก าย ใน ต ำ บ ล จำนวน ๖๙ สาย

๕.๒ การไฟฟ้า

ประชากรที่มีไฟฟ้าใช้ ๙ หมู่บ้าน ประมาณ ๙๙ % ไฟฟ้าสาธารณะ ๙ หมู่บ้าน

๕.๓ การประปา

ครัวเรือนมีน้ำใช้เพียงพอตลอดปี อย่างน้อยคนละ ๔๕ ลิตรต่อวัน

๕.๔ โทรศัพท์

ปัจจุบันตำบลคลองไทร มีสัญญาณโทรศัพท์มือถือ ดีเทค วันทูคอล ทู ฯลฯ

๕.๕ ไปรษณีย์หรือการสื่อสารหรือการขนส่ง และวัสดุ ครุภัณฑ์

ตำบลคลองไทร อยู่ในเขตพื้นที่บริการของไปรษณีย์อำเภอท่าฉาง

๖. ระบบเศรษฐกิจ

๖.๑ การเกษตร

ประชากรส่วนใหญ่ประกอบอาชีพการทำสวนยางพารา และการทำสวนปาล์มน้ำมัน

ข้อมูลด้านการเกษตร

หมู่	พื้นที่ (ไร่)				
	ทำนา	ยางพารา	ปาล์ม	ไม้ผล	พืชผัก
คลองหอ	๑๑๒	๑๙๑	๑,๘๓๐	๑๓	๖
คลองเข้	๐	๔๑๙	๖๙๖	๑๒	๑๓
หน้าวัดอัมพาราม	๑๒	๗,๒๓๓	๙๒๐	๓๕	๑๐
ทำน้ำแห้ง	๐	๗,๗๒๔	๕๒๕	๒๗	๕
เชียร	๑๑	๘๗	๖๖๗	๖	๓
ควนสุวรรณ	๐	๔,๐๘๖	๑๘๖	๑๓	๐
ดอนใหญ่	๗๙	๙	๑,๘๐๓	๔๕	๑๐
นาสีก	๙	๖๖๗	๓๘๗	๐	๐
ไม่เรียบ	๐	ไม่เรียบ	๖,๕๖๓	๑๗	๐

(ที่มา : เกษตรอำเภอนาทม ปี ๒๕๖๑)

๖.๒ การประมง

ตำบลคลองไทร มีเกษตรกรประกอบการประมง จำนวน ๓ ราย

๖.๓ การปศุสัตว์

ตำบลคลองไทร มีเกษตรกรประกอบกิจการปศุสัตว์ จำนวน ๑๖ ครัวเรือน

๖.๔ การบริการ

หน่วยธุรกิจในเขตองค์การบริหารส่วนตำบลคลองไทร

มีปั้มน้ำมันและก๊าซ จำนวน ๔ แห่ง

โรงงานอุตสาหกรรม จำนวน ๕ แห่ง

บริษัท/ห้างร้าน จำนวน ๒ แห่ง

ตลาดนัด จำนวน ๒ แห่ง

๖.๕ การท่องเที่ยว

ตำบลคลองไทร มีสถานที่ท่องเที่ยวเชิงศาสนา คือวัดอัมพาราม หมู่ที่ ๓ ตำบลคลองไทร

๖.๖ อุตสาหกรรม

ตำบลคลองไทร มีผู้ประกอบการอุตสาหกรรมแปรรูปไม้ยางพารา

๖.๗ การพาณิชย์และกลุ่มอาชีพ

ตำบลคลองไทร มีการพาณิชย์ เช่น ซีพีออลล์ , KCG

กลุ่มอาชีพ ประกอบด้วย

กลุ่มเศรษฐกิจชุมชนบ้านควนสุวรรณ (ด้านปลูกผักปลอดสารพิษ) หมู่ ๖

กลุ่มเกษตรกรผลิตปุ๋ยอินทรีย์บ้านเชียร หมู่ ๕

กลุ่มเศรษฐกิจพอเพียง หมู่ ๒

กลุ่มแม่บ้านเกษตรกรบ้านวัดม่วง หมู่ ๓

๖.๘ แรงงาน

ตำบลคลองไทรมีแรงงานที่มาจากประชาชนชาวตำบลคลองไทร ประชาชนในพื้นที่ใกล้เคียง มีแรงจากภูมิภาคอื่น และแรงงานจากประเทศเพื่อนบ้าน เช่น พม่า กัมพูชา เป็นต้น

๗. ศาสนา ประเพณี วัฒนธรรม

๗.๑ การนับถือศาสนา

มีวัดอัมพาราม ตั้งอยู่หมู่ที่ ๓ ตำบลคลองไทร
ตำบลคลองไทร มีประชากรนับถือ ศาสนาพุทธ ร้อยละ ๙๙.๖๔ อิสลาม ร้อยละ ๐.๒๑ และคริสต์ ร้อยละ ๐.๑๕

๗.๒ ประเพณีและงานประจำปี

ตำบลคลองไทร มีประเพณีจับปี๊บเดือนสงกรานต์น้ำพอก่านนุ้ย และรดน้ำผู้สูงอายุ รับตายเป็นส่งตายเป็นแท่นเทียน เข้าพรรษา ออกพรรษา เวียนเทียน

๗.๓ ภูมิปัญญาท้องถิ่น ภาษาถิ่น

ภูมิปัญญาท้องถิ่นที่โดดเด่น คือ

๑. นายวิเชียร พลภักดี หมู่ที่ ๑ มีความรู้ผู้นำทางศาสนา มีความรู้เรื่องไสยศาสตร์
๒. นายวิชิต ยิ้มย่อง หมู่ที่ ๒ มีความรู้แพทย์แผนไทย
๓. นายจรูญ คงมีสุข หมู่ที่ ๓ มีความรู้ช่างศิลป์
๔. นายจรูญ จันทรมิตร หมู่ที่ ๔ มีความรู้ หมอภูมิ
๕. นายย้วน ประดิษฐ์ หมู่ที่ ๗ มีความรู้ เครื่องจักสาน
๖. นายเฉลียว นาคชำนาญ หมู่ที่ ๘ มีความรู้ กลองยาว
๗. นายสมพร เทพทอง หมู่ที่ ๙ จิตอาสาปศุสัตว์

ภาษาถิ่น คือ ภาษาถิ่นใต้

๗.๔ สินค้าพื้นเมืองและของที่ระลึก

ตำบลคลองไทร มีสินค้า คือ เครื่องแกง (หมู่ที่ ๓ ,๔) น้ำผัดไทย (หมู่ที่ ๓)
มาตรฐานผลิตภัณฑ์ชุมชน

๘. ทรัพยากรธรรมชาติ

๘.๑ น้ำ

ตำบลคลองไทร มีคลองชลประทาน หมู่ที่ ๗ บ้านดอนใหญ่

๘.๒ ป่าไม้

พื้นที่ตำบลคลองไทร มี พื้นที่สาธารณะ ที่หมู่ที่ ๖ , ๘ และ ๙

๘.๓ ภูเขา

ในพื้นที่ไม่มีภูเขา

๔.๒ ยุทธศาสตร์การพัฒนางานองค์การบริหารส่วนตำบลคลองไทร

วิสัยทัศน์การพัฒนาของตำบลคลองไทร

“จัดโครงสร้างพื้นฐาน มีเศรษฐกิจพึ่งตนเอง พัฒนาสังคมและวัฒนธรรม ทรัพยากรธรรมชาติ และสิ่งแวดล้อมที่ยั่งยืน มีการบริหารจัดการ”

กลยุทธ์

ยุทธศาสตร์การพัฒนา ๑ ด้านโครงสร้างพื้นฐาน

กลยุทธ์ที่ ๑.๑ การพัฒนาเส้นทางคมนาคม

กลยุทธ์ที่ ๑.๒ การพัฒนาสิ่งสาธารณูปโภค

กลยุทธ์ที่ ๑.๓ การพัฒนาทางแหล่งน้ำ

ยุทธศาสตร์การพัฒนา ๒ ด้านเศรษฐกิจ

กลยุทธ์ที่ ๒.๑ การพัฒนาและส่งเสริมอาชีพ การลงทุนและการพาณิชย์กรรม

ยุทธศาสตร์การพัฒนา ๓ ด้านการพัฒนาคนและสังคม

กลยุทธ์ที่ ๓.๑ การส่งเสริมและพัฒนาทางด้านสังคมและการศึกษา

กลยุทธ์ที่ ๓.๒ ส่งเสริมและพัฒนาด้านศาสนาและศิลปวัฒนธรรม

กลยุทธ์ที่ ๓.๓ ส่งเสริมการกีฬาและนันทนาการ

กลยุทธ์ที่ ๓.๔ ป้องกันและส่งเสริมสุขภาพอนามัยและสังคมสงเคราะห์

ยุทธศาสตร์การพัฒนา ๔ ด้านการจัดการทรัพยากรธรรมชาติและสิ่งแวดล้อมและ พัฒนาการท่องเที่ยว

กลยุทธ์ที่ ๔.๑ ส่งเสริมบำบัดและฟื้นฟูทรัพยากร ธรรมชาติและ สิ่งแวดล้อม

กลยุทธ์ที่ ๔.๒ การป้องกันและแก้ไขปัญหาลพิษ

กลยุทธ์ที่ ๔.๓ การพัฒนาแหล่งท่องเที่ยว

ยุทธศาสตร์การพัฒนา ๕ ด้านการบริหารจัดการบ้านเมืองที่ดี

กลยุทธ์ที่ ๕.๑ การพัฒนาบุคลากรและระบบการบริหารจัดการที่ดีขององค์กร

ยุทธศาสตร์การพัฒนาขององค์การบริหารส่วนตำบลคลองไทร

ยุทธศาสตร์	แนวทางการพัฒนา
๑. การพัฒนาด้านโครงสร้างพื้นฐาน	- ก่อสร้าง บุกเบิก ปรับปรุง ซ่อมแซมเส้นทางคมนาคม - พัฒนาด้านสาธารณูปโภค - พัฒนาทางด้านแหล่งน้ำ
๒. การพัฒนาด้านเศรษฐกิจ	- พัฒนาและส่งเสริมอาชีพ การลงทุน และการพาณิชย์กรรม
๓. การพัฒนาด้านการพัฒนาคนและสังคม	- ส่งเสริมและพัฒนาทางด้านสังคมและการศึกษา - ส่งเสริมและพัฒนาด้านศาสนาและศิลปวัฒนธรรม - ป้องกันและส่งเสริมสุขภาพอนามัย
๔. การพัฒนาด้านการจัดการทรัพยากรธรรมชาติและ การท่องเที่ยว	- ส่งเสริมบำบัดและฟื้นฟูทรัพยากรธรรมชาติและ สิ่งแวดล้อมและพัฒนาการท่องเที่ยว
๕. การพัฒนาด้านการบริหารจัดการบ้านเมืองที่ดี	- พัฒนาบุคลากรและระบบการบริหารจัดการที่ดีของ องค์กร

๔.๓ สภาพปัญหาของพื้นที่และความต้องการของประชาชนในพื้นที่

ประเด็นปัญหา	สภาพปัญหาของพื้นที่	ความต้องการของประชาชน
<p>๑. ด้านสิ่งแวดล้อมและการจัดการขยะ</p>	<ul style="list-style-type: none"> - ประชาชนขาดจิตสำนึกในการอนุรักษ์และจัดการทรัพยากรธรรมชาติและสิ่งแวดล้อม เนื่องจากประชาชนไม่มีความรู้และไม่ให้ความสำคัญในการอนุรักษ์และบริหารจัดการทรัพยากรธรรมชาติและสิ่งแวดล้อม - ขาดแคลนงบประมาณในการพัฒนาพื้นที่ท่องเที่ยวเชิงนิเวศน์ - ปัญหาการรุกรานพื้นที่ป่าชายเลน การตัดไม้ทำลายป่า - พื้นที่ชายฝั่งทะเลเกิดการกัดเซาะชายฝั่งไม่มีแนวป้องกันการกัดเซาะ - การใช้ทรัพยากรธรรมชาติและทำลายสิ่งแวดล้อมเพิ่มขึ้นส่งผลให้ปริมาณขยะเพิ่มมากขึ้น การกำจัดไม่มีประสิทธิภาพเท่าที่ควร - แหล่งทิ้งกัมมาจอยไม่สามารถรองรับปริมาณขยะที่เพิ่มมากขึ้น - ทรัพยากรธรรมชาติถูกทำลายจากรู้เท่าไม่ถึงการณ์ จากเหตุสาธารณภัยหรือจากภัยธรรมชาติ 	<ul style="list-style-type: none"> - การจัดกิจกรรมให้ความรู้และสร้างจิตสำนึกให้ประชาชนเห็นคุณค่าของทรัพยากรธรรมชาติและสิ่งแวดล้อมมากขึ้น - การส่งเสริมและสนับสนุนการอนุรักษ์ฟื้นฟูทรัพยากรธรรมชาติและสิ่งแวดล้อม การควบคุมการปล่อยมลภาวะจากอาคารที่อยู่อาศัยของประชาชนและสถานประกอบการลงสู่ทะเลและแหล่งน้ำสาธารณะ โดยตราข้อบัญญัติท้องถิ่นและบังคับใช้อย่างเคร่งครัด เพื่อเป็นการปกป้องรักษาสภาพทรัพยากรธรรมชาติและสิ่งแวดล้อม และเป็นการช่วยลดปริมาณมลภาวะ ตลอดจนเป็นการปรับปรุงคุณภาพสิ่งแวดล้อมให้ดีขึ้น - การบังคับใช้ข้อบัญญัติท้องถิ่น เรื่องการจัดการสิ่งปฏิกูลและมูลฝอย ควบคุมและบริหารจัดการขยะมูลฝอยและสิ่งปฏิกูล รวมทั้ง ส่งเสริมและสนับสนุนให้ชุมชนร่วมกันดูแลรักษาทรัพยากรแหล่งน้ำ ทรัพยากรทางทะเลและทรัพยากรป่าไม้ ตลอดจน รณรงค์การคัดแยกขยะให้มีประสิทธิภาพมากยิ่งขึ้น - การจัดสรรงบประมาณให้มากขึ้น สำหรับการก่อสร้างเขื่อนป้องกันตลิ่งพัง, การปลูกป่าชายเลนหรือเขื่อนชะลอคลื่น
<p>๒. ด้านการบริหารจัดการภาครัฐ</p>	<ul style="list-style-type: none"> - ประชาชนขาดกระบวนการเรียนรู้ทางการเมือง - การบริหาร และการปกครองท้องถิ่น - ประชาชนได้รับการเผยแพร่ข้อมูลข่าวสารไม่ทั่วถึง การบริการประชาชนไม่รวดเร็วเท่าที่ควร และการขอรับบริการด้านต่างๆ ยังขาดประสิทธิภาพ เนื่องจากบุคลากรมีไม่เพียงพอในการปฏิบัติหน้าที่ราชการ และบุคลากรบางส่วนยังขาดความรู้ความเข้าใจในการดำเนินงานและระบบบริการ 	<ul style="list-style-type: none"> - การให้บริการประชาชนในช่วงหยุดพักกลางวันในวันทำการและในวันหยุด มีการลดขั้นตอนการปฏิบัติงานให้สามารถบริการได้รวดเร็วขึ้น การจัดทำโครงการบริการจัดเก็บภาษีนอกสถานที่ เพื่ออำนวยความสะดวกให้กับประชาชนมากยิ่งขึ้น - การเผยแพร่ประชาสัมพันธ์ข้อมูลข่าวสารให้ประชาชนได้รับทราบอย่างทั่วถึงมากยิ่งขึ้น

ประเด็นปัญหา	สภาพปัญหาของพื้นที่	ความต้องการของประชาชน
	<p>รวมทั้ง ระบบเทคโนโลยีและสารสนเทศ วัสดุ-อุปกรณ์ สำหรับบริการประชาชนยังไม่ทันสมัยเท่าที่ควร</p> <ul style="list-style-type: none"> - ความปลอดภัยในชีวิตและทรัพย์สิน การป้องกันและบรรเทาสาธารณภัยขาดประสิทธิภาพ 	<ul style="list-style-type: none"> - การดำเนินการหรือเข้าร่วมโครงการ ผักอบรม สัมมนาของพนักงานส่วนท้องถิ่น สมาชิกสภาท้องถิ่น และผู้บริหารท้องถิ่น เพื่อให้การบริหารและการปฏิบัติงานมีคุณภาพ หรือมีประสิทธิภาพมากขึ้น - การดำเนินการจัดทำแผนพัฒนาท้องถิ่น ข้อบัญญัติงบประมาณรายจ่ายประจำปี โดยมุ่งเน้นการมีส่วนร่วมจากประชาชน ในลักษณะการจัดประชุมประชาคม เพื่อให้ได้ข้อมูล ปัญหาและความต้องการจากประชาชนที่แท้จริงมากยิ่งขึ้น - การพัฒนา ปรับปรุง ซ่อมแซมและจัดซื้อวัสดุอุปกรณ์สำนักงาน เพื่อให้บริการประชาชนที่มีความสะดวก รวดเร็ว และทันสมัยมากยิ่งขึ้น - การพัฒนา และติดตั้งระบบรักษาความปลอดภัย เช่น ระบบกล้องวงจรปิด การบำรุงรักษา ซ่อมแซมไฟฟ้าส่องสว่างสาธารณะ รวมทั้ง การเพิ่มศักยภาพของอาสาสมัครป้องกันภัยฝ่ายพลเรือน ตลอดจน การฝึกซ้อมแผนป้องกันและบรรเทาสาธารณภัยอย่างสม่ำเสมอ
<p>๓. ด้านสังคม</p>	<ul style="list-style-type: none"> - การส่งเสริมและสนับสนุนด้านการศึกษาไม่เพียงพอ - สถานศึกษาไม่ได้มาตรฐานเมื่อเปรียบเทียบกับสถานศึกษาในชุมชนเมืองหรือสถานศึกษาของเอกชน - เด็กก่อนวัยเรียนไม่ได้รับการดูแลอย่างเหมาะสม - ประชาชนขาดความรู้ความเข้าใจในการป้องกันและควบคุมโรค รวมทั้ง ขาดความรู้ความเข้าใจในการดูแลสุขภาพอนามัย - ปัญหาการมีเพศสัมพันธ์ก่อนวัยอันควรของเด็กและเยาวชน - ไม่มีระบบการเรียนรู้และการรวมกลุ่มอย่างถาวร 	<ul style="list-style-type: none"> - การส่งเสริมและสนับสนุนพัฒนาคุณภาพมาตรฐานการศึกษาระดับก่อนปฐมวัย (ศูนย์พัฒนาเด็กเล็ก) การพัฒนาการจัดกิจกรรมสื่อการเรียนรู้ - การสอน และการพัฒนาครูผู้ดูแลเด็กเล็กให้เพิ่มขีดความสามารถในการจัดการกระบวนการเรียนรู้มากยิ่งขึ้น ทั้งนี้ ตามมาตรฐานของศูนย์พัฒนาเด็กเล็ก - การสนับสนุนอุดหนุนงบประมาณด้านการศึกษา ให้แก่ สถานศึกษา โรงเรียนหรือหน่วยงานราชการที่เกี่ยวข้อง - การจัดอบรมให้ความรู้ในการป้องกันและควบคุมโรคติดต่อตลอดจนให้ความรู้ในการดูแลสุขภาพอนามัยมากยิ่งขึ้น

ประเด็นปัญหา	สภาพปัญหาของพื้นที่	ความต้องการของประชาชน
	<ul style="list-style-type: none"> - คนในชุมชนขาดการมีส่วนร่วมในกิจกรรมส่วนรวมหรือกิจกรรมสาธารณะประโยชน์ - การให้ความรู้แก่ชุมชนในเรื่องเกี่ยวกับปัญหาเสพติดไม่ทั่วถึง - ยาเสพติดแพร่ระบาดในกลุ่มวัยรุ่น - ประชาชนขาดแคลนเครื่องออกกำลังกายและสถานที่ออกกำลังกาย รวมทั้งสวนสาธารณะหรือสถานที่พักผ่อนหย่อนใจ 	<ul style="list-style-type: none"> - การดำเนินการตามมาตรการป้องกันและควบคุมโรคระบาด เช่น โรคไข้เลือดออก โดยการรณรงค์ประชาสัมพันธ์เคลื่อนที่ ช่วยกันกำจัดลูกน้ำยุงลายและฉีดพ่นยา กำจัดพาหะนำโรคติดต่อต่างๆ - การเพิ่มศักยภาพการบริการด้านสาธารณสุขมากยิ่งขึ้น การจัดบริการสุขภาพเบื้องต้นของศูนย์สาธารณสุขมูลฐานชุมชน - การดำเนินการให้บริการเคลื่อนที่ด้านการสงเคราะห์เป็ยยังชีพผู้สูงอายุและผู้พิการ - การจัดหาเครื่องออกกำลังกาย และสถานที่ออกกำลังกายให้กับประชาชนให้มีเพิ่มมากขึ้น - การส่งเสริมด้านการกีฬาอย่างต่อเนื่อง โดยการสนับสนุนการแข่งขันกีฬา กรีฑานักเรียน และสนับสนุนการจัดและดำเนินการแข่งขันกรีฑานักเรียน/ประชาชนระดับอำเภอ เป็นต้น
๔. ด้านแหล่งน้ำ	<ul style="list-style-type: none"> - ประชาชนขาดระบบชลประทานที่ดีทางระบายน้ำและแหล่งเก็บกักน้ำธรรมชาติมีขนาดเล็ก - ทางระบายน้ำ คู และคลอง ขาดการปรับปรุงดูแล แหล่งน้ำธรรมชาติต้นเขินไม่สามารถใช้ประโยชน์จากแหล่งน้ำที่มีอยู่อย่างเต็มที่ 	<ul style="list-style-type: none"> - การจัดสรรงบประมาณเพื่อการดำเนินการในการพัฒนาด้านพัฒนาแหล่งน้ำ เพื่อพัฒนาระบบระบายน้ำและพัฒนาแหล่งน้ำเพื่อการเกษตรมากยิ่งขึ้น - การประสานบูรณาการโครงการโดยการขอรับการสนับสนุนงบประมาณจากหน่วยงานภายนอกเพิ่มเติมมากขึ้น
๕. ด้านเศรษฐกิจ	<ul style="list-style-type: none"> - กลุ่มเกษตรกรขาดการส่งเสริมจากภาครัฐ เช่น พันธุ์พืชที่ดี พันธุ์สัตว์ที่ดี - ผลผลิตทางการเกษตรราคาตกต่ำ - ขาดแคลนน้ำในการทำเกษตร - ต้นทุนการผลิตทางการเกษตรสูง เนื่องจากเกษตรกรนิยมใช้ปุ๋ยเคมี ซึ่งมีราคาแพง และขาดความรู้ในการทำปุ๋ยอินทรีย์/ปุ๋ยชีวภาพ - การว่างงาน อัตราค่าครองชีพสูง และมีรายได้น้อยเนื่องจากแรงงานขาดความรู้ทักษะในการประกอบอาชีพ 	<ul style="list-style-type: none"> - การส่งเสริม ฝึกอบรม และพัฒนาอาชีพเพื่อเพิ่มรายได้แก่ประชาชนในพื้นที่ โดยสนับสนุนงบประมาณให้หน่วยงานที่เกี่ยวข้องมากยิ่งขึ้น เช่น ศูนย์ถ่ายทอดเทคโนโลยีการเกษตร - การส่งเสริมให้ครัวเรือนผลิตของใช้เอง การอุปโภคในครัวเรือนช่วยลดรายจ่ายลดการใช้สารเคมี และการส่งเสริมการทำปุ๋ยอินทรีย์/ปุ๋ยชีวภาพสำหรับเกษตรกรมากยิ่งขึ้น

ประเด็นปัญหา	สภาพปัญหาของพื้นที่	ความต้องการของประชาชน
	รวมทั้งขาดเงินทุนในการประกอบอาชีพ	<ul style="list-style-type: none"> - การสนับสนุนการดำเนินชีวิตบนพื้นฐานของหลักปรัชญาเศรษฐกิจพอเพียง และสนับสนุนการจัดตั้งกลุ่มทางการเกษตรมากยิ่งขึ้น - การส่งเสริมการค้าและขยายพันธุ์พืชหรือพันธุ์สัตว์ที่ดีจากภาครัฐมากยิ่งขึ้น - การรณรงค์การปลูกพืชที่ใช้น้ำน้อย - การส่งเสริมผลิตภัณฑ์แปรรูปสินค้าทางการเกษตร หรือผลิตภัณฑ์ทางการเกษตรมากยิ่งขึ้น - การสนับสนุนธุรกิจการท่องเที่ยว หรือธุรกิจที่เนื่องกับการท่องเที่ยวมากยิ่งขึ้น - การพัฒนาปรับปรุงโครงสร้างพื้นฐานเพื่ออำนวยความสะดวกในการสัญจรไปมา เพื่อเพิ่มศักยภาพด้านการเกษตรและการท่องเที่ยวมากยิ่งขึ้น
๖. ด้านโครงสร้างพื้นฐาน	<ul style="list-style-type: none"> - การเดินทางถนนบางเส้นทางประชาชนยังไม่ได้รับความสะดวก เนื่องจากถนนคับแคบ และยังเป็นถนนลูกรัง - สภาพพื้นที่ส่วนใหญ่เป็นที่ราบ ทำให้เกิดปัญหาน้ำท่วมขังหรือฉิวจราจร ทำให้การสัญจรไม่ได้รับความสะดวกและปลอดภัย - ขาดงบประมาณในการดำเนินโครงการพัฒนาเส้นทางคมนาคมขนาดใหญ่ - ไฟฟ้าสาธารณะชำรุดเสียหาย เนื่องจากเหตุภัยธรรมชาติ วกัดภัย ทำให้กิ่งไม้หัก โคนล้มพาดสายไฟฟ้า - ระบบประปาหมู่บ้านยังมีไม่เพียงพอต่อความต้องการทุกครัวเรือน - พื้นที่ในเขตองค์การบริหารส่วนตำบลคลองไทร 	<ul style="list-style-type: none"> - การจัดสรรงบประมาณเพื่อการดำเนินการในการพัฒนาด้านโครงสร้างพื้นฐาน เพื่อพัฒนาระบบการคมนาคมให้ดียิ่งขึ้น ประชาชนส่วนใหญ่ได้รับประโยชน์ สามารถใช้เส้นทางจราจร และขนส่งผลผลิตทางการเกษตรออกไปจำหน่ายได้สะดวกขึ้น ขยายเขตไฟฟ้าซ่อมแซม และติดตั้งระบบไฟฟ้าส่องสว่างสาธารณะให้ทั่วถึง ปรับปรุงการระบายน้ำ ป้องกันน้ำท่วมขัง ผู้ใช้ถนนมีความปลอดภัยในชีวิตและทรัพย์สิน เป็นการแก้ปัญหาการคมนาคมให้แก่ประชาชน เป็นไปตามความต้องการของประชาชนในเขตพื้นที่ความรับผิดชอบ - การประสานบูรณาการโครงการด้านโครงสร้างพื้นฐานโดยการขอรับการสนับสนุนงบประมาณจากหน่วยงานภายนอกมากยิ่งขึ้น
๗. ด้านวัฒนธรรม ประเพณี และภูมิปัญญาท้องถิ่น	<ul style="list-style-type: none"> - ประชาชนไม่ให้ความสำคัญในการอนุรักษ์ศิลปวัฒนธรรม ประเพณีท้องถิ่น และการส่งเสริมภูมิปัญญาท้องถิ่น - การรณรงค์ฟื้นฟูและอนุรักษ์วัฒนธรรมประเพณีน้อย 	<ul style="list-style-type: none"> - การส่งเสริมการจัดกิจกรรมทางด้านศิลปวัฒนธรรม จารีตประเพณี และภูมิปัญญาท้องถิ่นมากยิ่งขึ้น โดยจัดกิจกรรมที่ส่งเสริมและอนุรักษ์ซึ่งวัฒนธรรมและประเพณีอันดีงาม

ประเด็นปัญหา	สภาพปัญหาของพื้นที่	ความต้องการของประชาชน
	<ul style="list-style-type: none"> - ภูมิปัญญาชาวบ้านไม่ได้รับการสนับสนุน และอนุรักษ์จากหน่วยงานภาครัฐ - นักท่องเที่ยวไม่มีสิ่งอำนวยความสะดวกสำหรับการท่องเที่ยว - ปัญหาแหล่งท่องเที่ยวเสื่อมโทรม และ ไม่ได้รับการส่งเสริมและพัฒนาจากหน่วยงานภาครัฐ 	<ul style="list-style-type: none"> - การสร้างความสัมพันธ์อันดีระหว่างชุมชนมากยิ่งขึ้น เช่น กิจกรรมประเพณีจับปิ้งเดือน ประเพณีสวดกลางบ้าน - การพัฒนาและส่งเสริมแหล่งท่องเที่ยวเชิงนิเวศน์ และสิ่งอำนวยความสะดวกสำหรับนักท่องเที่ยวมากยิ่งขึ้น - การเผยแพร่ประชาสัมพันธ์แหล่งท่องเที่ยวให้เป็นที่รู้จักอย่างแพร่หลายมากยิ่งขึ้น

๕. ภารกิจ อำนาจหน้าที่ขององค์การบริหารส่วนตำบล

การพัฒนาท้องถิ่นขององค์การบริหารส่วนตำบลคลองไทรนั้น เป็นการสร้างความเข้มแข็งของชุมชนในการร่วมคิดร่วมแก้ไขปัญหา ร่วมสร้างร่วมจัดทำส่งเสริมความเข้มแข็งของชุมชนในเขตพื้นที่ขององค์การบริหารส่วนตำบลคลองไทรให้มีส่วนร่วมในการพัฒนาท้องถิ่นในทุกด้าน การพัฒนาองค์การบริหารส่วนตำบลคลองไทรจะสมบูรณ์ได้จำเป็นต้องอาศัยความร่วมมือของชุมชนในพื้นที่ เกิดความตระหนักร่วมกันแก้ไขปัญหาและความเข้าใจในแนวทางแก้ไขปัญหากันอย่างจริงจัง องค์การบริหารส่วนตำบลคลองไทรยังได้เน้นให้คนเป็นศูนย์กลางของการพัฒนาในทุกกลุ่มทุกวัยของประชากร นอกจากนั้น ยังได้เน้นการส่งเสริมและสนับสนุนให้การศึกษาเด็กก่อนวัยเรียน และพัฒนาเยาวชนให้พร้อมที่จะเป็นบุคลากรที่มีคุณภาพโดยยึดกรอบแนวทางในการจัดระเบียบการศึกษา ส่วนด้านพัฒนาอาชีพนั้นจะเน้นพัฒนาเศรษฐกิจชุมชนพึ่งตนเองในท้องถิ่นและเศรษฐกิจแบบพอเพียงโดยส่วนรวม

การวิเคราะห์ภารกิจ อำนาจหน้าที่ขององค์การบริหารส่วนตำบล ตามพระราชบัญญัติสภาตำบลและองค์การบริหารส่วนตำบล พ.ศ. ๒๕๓๗ แก้ไขเพิ่มเติม (ฉบับที่ ๗) พ.ศ. ๒๕๖๒ และตามพระราชบัญญัติกำหนดแผนและขั้นตอนการกระจายอำนาจให้องค์กรปกครองส่วนท้องถิ่น พ.ศ. ๒๕๔๒ และกฎหมายอื่นขององค์การบริหารส่วนตำบล ใช้เทคนิค SWOT เข้ามาช่วย ทั้งนี้ เพื่อให้ทราบว่าองค์การบริหารส่วนตำบลมีอำนาจหน้าที่ที่จะเข้าไปดำเนินการแก้ไขปัญหาในเขตพื้นที่ให้ตรงกับความต้องการของประชาชนได้อย่างไร โดยวิเคราะห์จุดแข็ง จุดอ่อน โอกาส ภัยคุกคาม ในการดำเนินการตามภารกิจตามหลัก SWOT องค์การบริหารส่วนตำบลคลองไทร กำหนดวิธีการดำเนินการตามภารกิจสอดคล้องกับแผนพัฒนาเศรษฐกิจและสังคมแห่งชาติ แผนพัฒนาจังหวัด แผนพัฒนาอำเภอ แผนพัฒนาตำบล นโยบายของรัฐบาล และนโยบายของผู้บริหารท้องถิ่น ทั้งนี้ สามารถวิเคราะห์ภารกิจให้ตรงกับสภาพปัญหา โดยสามารถกำหนดแบ่งภารกิจได้เป็น ๗ ด้าน ซึ่งภารกิจดังกล่าวถูกกำหนดอยู่ในพระราชบัญญัติสภาตำบลและองค์การบริหารส่วนตำบล พ.ศ. ๒๕๓๗ แก้ไขเพิ่มเติม (ฉบับที่ ๗) พ.ศ. ๒๕๖๒ และตามพระราชบัญญัติกำหนดแผนและขั้นตอนการกระจายอำนาจให้องค์กรปกครองส่วนท้องถิ่น พ.ศ. ๒๕๔๒ แก้ไขเพิ่มเติม (ฉบับที่ ๒) พ.ศ. ๒๕๔๙ ดังนี้

๕.๑ ภารกิจและอำนาจหน้าที่

๕.๑.๑ การพัฒนาด้านโครงสร้างพื้นฐาน มีภารกิจที่เกี่ยวข้องดังนี้

- (๑) จัดให้มีและบำรุงรักษาทางน้ำและทางบก (มาตรา ๖๗ (๑))
- (๒) ให้มีน้ำเพื่อการอุปโภค บริโภค และการเกษตร (มาตรา ๖๘ (๑))
- (๓) ให้มีและบำรุงการไฟฟ้าหรือแสงสว่างโดยวิธีอื่น (มาตรา ๖๘ (๒))
- (๔) ให้มีและบำรุงรักษาทางระบายน้ำ (มาตรา ๖๘ (๓))
- (๕) การสาธารณสุขโรคและการก่อสร้างอื่นๆ (มาตรา ๑๖ (๔))
- (๖) การสาธารณสุขการ (มาตรา ๑๖ (๕))

๕.๑.๒ ด้านส่งเสริมคุณภาพชีวิต มีภารกิจที่เกี่ยวข้อง ดังนี้

- (๑) ส่งเสริมการพัฒนาสตรี เด็ก เยาวชน ผู้สูงอายุ และผู้พิการ (มาตรา ๖๗ (๖))
- (๒) ป้องกันโรคและระงับโรคติดต่อ (มาตรา ๖๗ (๓))
- (๓) ให้มีและบำรุงสถานที่ประชุม การกีฬาการพักผ่อนหย่อนใจและสวนสาธารณะ (มาตรา ๖๘ (๔))
- (๔) การสังคมสงเคราะห์ และการพัฒนาคุณภาพชีวิตเด็ก สตรี คนชรา และผู้ด้อยโอกาส (มาตรา ๑๖ (๑๐))
- (๕) การปรับปรุงแหล่งชุมชนแออัดและการจัดการเกี่ยวกับที่อยู่อาศัย (มาตรา ๑๖ (๒))
- (๖) การส่งเสริมประชาธิปไตย ความเสมอภาค และสิทธิเสรีภาพของประชาชน (มาตรา ๑๖ (๕))
- (๗) การสาธารณสุข การอนามัยครอบครัวและการรักษาพยาบาล (มาตรา ๑๖ (๑๙))

ที่เกี่ยวข้อง ดังนี้

๕.๑.๓ ด้านการจัดระเบียบชุมชน สังคม และการรักษาความสงบเรียบร้อย มีภารกิจที่

- (๑) รักษาความเป็นระเบียบเรียบร้อย การดูแลการจราจร และส่งเสริมสนับสนุนหน่วยงานอื่นในการปฏิบัติหน้าที่ดังกล่าว (มาตรา ๖๗ (๑/๑))
- (๒) การป้องกันและบรรเทาสาธารณภัย (มาตรา ๖๗ (๔))
- (๓) การคุ้มครองดูแลและรักษาทรัพย์สินอันเป็นสาธารณสมบัติของแผ่นดิน (มาตรา ๖๘ (๘))
- (๔) การผังเมือง (มาตรา ๖๘ (๑๓))
- (๕) จัดให้มีที่จอดรถ (มาตรา ๑๖ (๓))
- (๖) การรักษาความสะอาดและความเป็นระเบียบเรียบร้อยของบ้านเมือง (มาตรา ๑๖ (๑๗))
- (๗) การควบคุมอาคาร (มาตรา ๑๖ (๒๘))

ที่เกี่ยวข้อง ดังนี้

๕.๑.๔ ด้านการวางแผน การส่งเสริมการลงทุน พาณิชยกรรมและการท่องเที่ยว มีภารกิจ

- (๑) ส่งเสริมให้มีอุตสาหกรรมในครอบครัว (มาตรา ๖๘ (๖))
- (๒) ให้มีและส่งเสริมกลุ่มเกษตรกร และกิจการสหกรณ์ (มาตรา ๖๘ (๕))
- (๓) บำรุงและส่งเสริมการประกอบอาชีพของราษฎร (มาตรา ๖๘ (๗))
- (๔) ให้มีตลาด (มาตรา ๖๘ (๑๐))
- (๕) การท่องเที่ยว (มาตรา ๖๘ (๑๒))
- (๖) กิจการเกี่ยวกับการพาณิชย์ (มาตรา ๖๘ (๑๑))
- (๗) การส่งเสริม การฝึกและประกอบอาชีพ (มาตรา ๑๖ (๖))
- (๘) การพาณิชย์กรรมและการส่งเสริมการลงทุน (มาตรา ๑๖ (๗))

๕.๑.๕ ด้านการบริหารจัดการและการอนุรักษ์ทรัพยากรธรรมชาติและสิ่งแวดล้อม มีภารกิจที่เกี่ยวข้อง ดังนี้

- (๑) คุ้มครอง ดูแล และบำรุงรักษาทรัพยากรธรรมชาติและสิ่งแวดล้อม (มาตรา ๖๗ (๗))
- (๒) รักษาความสะอาดของถนน ทางน้ำ ทางเดิน และที่สาธารณะ รวมทั้งกำจัดมูลฝอยและสิ่งปฏิกูล (มาตรา ๖๗ (๒))

๕.๑.๖ ด้านการศาสนา ศิลปวัฒนธรรม จารีตประเพณี และภูมิปัญญาท้องถิ่น มีภารกิจที่เกี่ยวข้อง ดังนี้

- (๑) จัดการ ส่งเสริม และสนับสนุนการจัดการศึกษา ศาสนา วัฒนธรรม และการฝึกอบรมให้แก่ประชาชน รวมทั้งการจัดการหรือสนับสนุนการดูแลและพัฒนาเด็กตามแนวทางที่เสนอแนะจากกองทุนเพื่อความเสมอภาคทางการศึกษา (มาตรา ๖๗ (๕))
- (๒) บำรุงรักษาศิลปะ จารีตประเพณี ภูมิปัญญาท้องถิ่น และวัฒนธรรมอันดีของท้องถิ่น (มาตรา ๖๗ (๘))
- (๓) การจัดการศึกษา (มาตรา ๑๖ (๙))

๕.๑.๗ ด้านการบริหารจัดการและการสนับสนุนการปฏิบัติภารกิจของส่วนราชการและองค์กรปกครองส่วนท้องถิ่น มีภารกิจที่เกี่ยวข้อง ดังนี้

- (๑) ปฏิบัติหน้าที่อื่นตามที่ทางราชการมอบหมายโดยจัดสรรงบประมาณหรือบุคลากรให้ตามความจำเป็นและสมควร (มาตรา ๖๗ (๙))
- (๒) ส่งเสริมการมีส่วนร่วมของราษฎร ในการมีมาตรการป้องกัน (มาตรา ๑๖ (๑๖))
- (๓) การประสานและให้ความร่วมมือในการปฏิบัติหน้าที่ขององค์กรปกครองส่วนท้องถิ่น (มาตรา ๑๗ (๓))

ภารกิจทั้ง ๗ ด้านตามที่กฎหมายกำหนดให้อำนาจองค์การบริหารส่วนตำบลสามารถจะแก้ไขปัญหาขององค์การบริหารส่วนตำบลคล่องไต่ได้เป็นอย่างดี มีประสิทธิภาพและประสิทธิผล โดยคำนึงถึงความต้องการของประชาชนในเขตพื้นที่ ประกอบด้วย การดำเนินการขององค์การบริหารส่วนตำบลจะต้องสอดคล้องกับแผนพัฒนาเศรษฐกิจและสังคมแห่งชาติ แผนพัฒนาจังหวัด แผนพัฒนาอำเภอ แผนพัฒนาตำบล นโยบายของรัฐบาล และนโยบายของผู้บริหารขององค์การบริหารส่วนตำบล เป็นสำคัญ

หมายเหตุ : มาตรา ๖๗,๖๘ หมายถึง พ.ร.บ.สภาตำบลและองค์การบริหารส่วนตำบล พ.ศ.๒๕๓๗ แก้ไขเพิ่มเติม (ฉบับที่ ๗) พ.ศ. ๒๕๖๒ มาตรา ๑๖ หมายถึง พ.ร.บ.กำหนดแผนและขั้นตอนกระจายอำนาจให้แก่องค์กรปกครองส่วนท้องถิ่น พ.ศ. ๒๕๔๒ แก้ไขเพิ่มเติม (ฉบับที่ ๒) พ.ศ. ๒๕๔๔

๕.๒ การวิเคราะห์กรอบการจัดทำยุทธศาสตร์ขององค์การบริหารส่วนตำบล
(โดยใช้การวิเคราะห์ SWOT Analysis)

จุดแข็ง (S : Strengths)	จุดอ่อน (W : Weaknesses)
<p>- ด้านการบริหารจัดการบ้านเมืองที่ดี</p> <p>(๑) บุคลากรมีประสบการณ์การในการปฏิบัติหน้าที่ และมีความสามารถในการประสานงานในหน้าที่ รวมทั้ง ได้รับการฝึกอบรมอย่างต่อเนื่อง</p> <p>(๒) มีการกำหนดแผนอัตรากำลังตามโครงสร้างและจัดโครงสร้างภายในที่เหมาะสมสอดคล้องกับภารกิจ รวมทั้ง มีการแบ่งงาน/มอบหมายหน้าที่รับผิดชอบ</p> <p>(๓) มีแผนพัฒนาท้องถิ่นที่ครอบคลุมความต้องการของประชาชน และมีระบบติดตามแผนพัฒนาท้องถิ่นที่ชัดเจนและตรวจสอบได้ โดยการนำระบบเทคโนโลยีสารสนเทศมาใช้ในการจัดทำและติดตามแผนพัฒนาท้องถิ่น ตลอดจน การส่งเสริมการมีส่วนร่วมของประชาชนในการบริหารจัดการโดยยึดหลักธรรมาภิบาลรวมทั้ง การเผยแพร่ประชาสัมพันธ์ข้อมูลข่าวสารต่าง ๆ</p> <p>(๔) สถานที่ปฏิบัติงานได้รับการดูแลความสะอาดอย่างสม่ำเสมอ และมีความเป็นระเบียบเรียบร้อย</p> <p>(๕) การให้ความรู้ความเข้าใจ , เร่งรัดและสำรวจภาษีอย่างเคร่งครัดเพิ่มมากขึ้น</p> <p>(๖) การบริหารงบประมาณเป็นไปอย่างคุ้มค่าและมีประสิทธิภาพ โดยการนำระบบเทคโนโลยีสารสนเทศมาใช้ประกอบการปฏิบัติงานเกี่ยวกับงานจัดทำงบประมาณ</p> <p>(๗) บุคลากรสามารถปฏิบัติหน้าที่ทดแทนในงานป้องกันและบรรเทาสาธารณภัย ตลอดจน มีการจัดตั้งศูนย์อาสาสมัครป้องกันภัยฝ่ายพลเรือนเพื่อช่วยเหลือการปฏิบัติงานด้านต่างๆ อย่างเข้มแข็งและต่อเนื่อง</p> <p>(๘) ผู้บริหารท้องถิ่นและสมาชิกสภาท้องถิ่นซึ่งมาจากการเลือกตั้ง (รวมทั้ง ผู้ช่วยผู้บริหารท้องถิ่นที่มาจากการแต่งตั้ง) มีการประสานความร่วมมือกับหน่วยงานต่างๆ ทั้งในพื้นที่และนอกพื้นที่อย่างสม่ำเสมอและต่อเนื่อง ตลอดจน มีความรู้ความเข้าใจเกี่ยวกับความต้องการของประชาชนในท้องถิ่นอย่างแท้จริง</p> <p>(๙) มีการนำระบบเทคโนโลยีสารสนเทศสำหรับการปฏิบัติงานด้านต่างๆ มาใช้อย่างมีประสิทธิภาพและคุ้มค่า เช่น ระบบสารบรรณอิเล็กทรอนิกส์ (e - plan) , (e - laas) , (e - GP) เป็นต้น</p>	<p>- ด้านการบริหารจัดการบ้านเมืองที่ดี</p> <p>(๑) มีบุคลากรไม่เพียงพอต่อปริมาณงานที่มีจำนวนมาก ประกอบกับบุคลากรบางส่วนเป็นประชาชนนอกพื้นที่ จึงมีการโอน (ย้าย) เพื่อกลับภูมิลำเนาบ่อยครั้ง ทำให้การปฏิบัติงานเกิดความล่าช้า และขาดความต่อเนื่อง ส่งผลต่อประสิทธิภาพการปฏิบัติงานขององค์กร</p> <p>(๒) บุคลากรบางตำแหน่งยังขาดความรู้ความชำนาญในเรื่องระบบเทคโนโลยีสารสนเทศสำหรับการปฏิบัติงาน รวมทั้ง ยังขาดทักษะความคิดริเริ่มในการเรียนรู้นวัตกรรมใหม่ๆ และภาษาต่างประเทศที่จำเป็น</p> <p>(๓) แผนพัฒนาท้องถิ่นขาดประสิทธิภาพ เนื่องจากมีโครงการ/กิจกรรม/ความต้องการของประชาชนเป็นจำนวนมาก ซึ่งเกินศักยภาพขององค์กรปกครองส่วนท้องถิ่น รวมทั้ง บุคลากร วัสดุ อุปกรณ์ หรือระบบสื่อประชาสัมพันธ์สำหรับการส่งเสริมการมีส่วนร่วมของประชาชนยังขาดประสิทธิภาพและยังไม่ทั่วถึง</p> <p>(๔) การจัดเก็บภาษีและค่าธรรมเนียมต่างๆ ขององค์กรปกครองส่วนท้องถิ่นยังไม่ครอบคลุมและทั่วถึง</p> <p>(๕) งบประมาณไม่เพียงพอต่อการพัฒนาเพื่อรองรับการขยายตัวเป็นชุมชนที่อยู่อาศัยหรือเป็นชุมชนท่องเที่ยว</p> <p>(๖) ประชาชนอาจได้รับความเสียหายทั้งชีวิตและทรัพย์สิน เมื่อเกิดเหตุสาธารณภัย เนื่องจากขาดแคลนเจ้าหน้าที่หรืออาสาสมัครที่มีความรู้ความสามารถที่เพียงพอ ตลอดจน อัตรากำลังที่มีไม่เพียงพอในการเฝ้าระวัง หรือการให้ความช่วยเหลือประชาชนได้อย่างทันที่รวมทั้ง ความไม่เป็นระเบียบเรียบร้อยของบ้านเมือง เช่น ขยะมูลฝอยตกค้าง , การขาดวินัยจราจร , สุนัข/แมวจรจัด , การต่อเติมอาคารผิดกฎหมาย , การจำหน่ายสินค้าในที่หรือทางสาธารณะ เป็นต้น</p> <p>(๗) ระบบอินเทอร์เน็ตของหน่วยงานขาดเสถียรภาพทำให้การปฏิบัติงานที่เกี่ยวข้องกับระบบเทคโนโลยีสารสนเทศสำหรับการปฏิบัติงานด้านต่างๆ และการติดต่อประสานงานกับหน่วยงานต่างๆ ที่เกี่ยวข้อง เกิดความล่าช้าและขาดประสิทธิภาพ</p>

จุดแข็ง (S : Strengths)	จุดอ่อน (W : Weaknesses)
<p>- ด้านสังคม</p> <p>(๑) มีศูนย์พัฒนาเด็กเล็กภายใต้การกำกับดูแลขององค์กรปกครองส่วนท้องถิ่น จำนวน ๑ แห่ง ซึ่งมีการจัดเตรียมความพร้อมของอุปกรณ์ สถานที่ บุคลากร และหลักสูตรต่างๆ เพื่อรองรับและให้บริการด้านการศึกษาระดับปฐมวัย พร้อมทั้งมีการปลูกฝังคุณธรรมจริยธรรมเพื่อให้การบริการด้านการศึกษแก่เด็กก่อนวัยเรียนเป็นไปอย่างมีประสิทธิภาพ</p> <p>(๒) มีการสนับสนุนการบริการสาธารณสุขให้ประชาชนและอาสาสมัครสาธารณสุขประจำหมู่บ้านได้มีส่วนร่วมในการดำเนินกิจกรรมต่าง ๆ อย่างต่อเนื่อง</p> <p>(๓) กลุ่มผู้นำชุมชน และกลุ่มต่างๆ ในหมู่บ้าน เช่น กลุ่มเกษตรกร กลุ่มอาชีพ กลุ่มสาธารณสุข ได้รับการสนับสนุนให้มีความเข้มแข็งและมีส่วนร่วมในการพัฒนาท้องถิ่นอย่างต่อเนื่องสม่ำเสมอ</p> <p>(๔) มีการดูแลและการสงเคราะห์แก่เด็ก ผู้สูงอายุ ผู้ป่วยเอดส์ ผู้พิการและผู้ยากไร้ ตามนโยบายและแนวทางปฏิบัติที่รัฐบาลกำหนดอย่างทั่วถึง</p> <p>(๕) มีการส่งเสริมการออกกำลังกายแก่ประชาชน ด้านอาคารสถานที่หรืออุปกรณ์สำหรับการออกกำลังกาย เพื่อให้ประชาชนตระหนักถึงความสำคัญของการออกกำลังกายมากขึ้น โดยการสนับสนุนกลุ่มหรือชมรมส่งเสริมสุขภาพต่างๆ เพื่อสร้างเสริมสุขภาพพลานามัยและลดการแพร่ระบาดของยาเสพติด</p>	<p>- ด้านสังคม</p> <p>(๑) ศูนย์พัฒนาเด็กเล็กมีความคับแคบ เนื่องจากมีพื้นที่จำกัด</p> <p>(๒) ประชาชนหรืออาสาสมัครสาธารณสุขประจำหมู่บ้านขาดความรู้ความเข้าใจเกี่ยวกับการดำเนินกิจกรรมต่างๆ ซึ่งต้องดำเนินการให้เป็นไปตามระเบียบข้อบังคับ หรือกฎหมายที่เกี่ยวข้องของทางราชการ</p> <p>(๓) การให้บริการด้านสาธารณสุขยังไม่เพียงพอต่อความต้องการ รวมทั้ง ยังไม่ครอบคลุมทั่วทั้งพื้นที่เขตรับผิดชอบ เนื่องจากขาดแคลนบุคลากร</p> <p>(๔) การติดตามดูแลสวัสดิการและสังคมสงเคราะห์ให้แก่ผู้ยากไร้ขาดความต่อเนื่อง เนื่องจากขาดแคลนอัตรากำลัง</p> <p>(๕) ประชาชนและเยาวชนขาดการส่งเสริมและสนับสนุนกิจกรรมทางการกีฬาและนันทนาการ โดยการจัดตั้งศูนย์ออกกำลังกายหรือศูนย์กีฬา รวมทั้ง การแพร่ระบาดของยาเสพติดในกลุ่มประชาชนหรือเยาวชนที่เกิดจากความรู้อาจไม่ถึงการณ์ ซึ่งอาจทำให้ประชาชนหรือเยาวชนถูกชักจูงหรือมั่วสุมกับยาเสพติด และส่งผลให้มีการแพร่ระบาดของยาเสพติดในเขตพื้นที่รับผิดชอบเพิ่มขึ้น</p>
<p>- ด้านแหล่งน้ำ</p> <p>(๑) องค์กรปกครองส่วนท้องถิ่นมีวิสัยทัศน์และนโยบายด้านการพัฒนาแหล่งน้ำที่ชัดเจน เพื่อส่งเสริมการเกษตรและเพื่ออุปโภค-บริโภคอย่างทั่วถึง</p>	<p>- ด้านแหล่งน้ำ</p> <p>(๑) ประชาชนที่อาศัยอยู่ในเขตพื้นที่รับผิดชอบได้รับความเดือดร้อนจากปัญหาน้ำท่วมขัง เนื่องจากคูคลอง หรือท่อระบายน้ำภายในเขตพื้นที่รับผิดชอบมีวัชพืชหรือขยะอุดตัน ทำให้การระบายน้ำขาดประสิทธิภาพ</p>
<p>- ด้านเศรษฐกิจ</p> <p>(๑) การสร้างความเข้มแข็งตามหลักปรัชญาเศรษฐกิจพอเพียง โดยการสนับสนุนการดำเนินการของกลุ่มอาชีพ หรือกลุ่มเกษตรกรต่างๆ ในพื้นที่ขององค์กรปกครองส่วนท้องถิ่น</p>	<p>- ด้านเศรษฐกิจ</p> <p>(๑) ประชาชนและเกษตรกรขาดการส่งเสริมและพัฒนาด้านการแปรรูปสินค้าทางการเกษตร การพัฒนาผลิตภัณฑ์ หรือด้านอุตสาหกรรมเกษตร เพื่อเพิ่มมูลค่าของสินค้าทางการเกษตร</p> <p>(๒) มีกลุ่มอาชีพหรือองค์กรไม่ครบทุกหมู่บ้าน/ชุมชน รวมทั้ง สมาชิกมีจำนวนน้อยทำให้กลุ่มหรือองค์กรขาดความเข้มแข็ง</p> <p>(๓) ขาดแคลนงบประมาณด้านการส่งเสริมพืชเศรษฐกิจ</p>

จุดแข็ง (S : Strengths)	จุดอ่อน (W : Weaknesses)
<p>- ด้านโครงสร้างพื้นฐาน</p> <p>(๑) องค์การปกครองส่วนท้องถิ่นมีวิสัยทัศน์และนโยบายด้านโครงสร้างพื้นฐานที่ชัดเจน และให้ความสำคัญกับการจัดวางผังเมือง เพื่อรองรับการเจริญเติบโตและการท่องเที่ยวของเมืองและจังหวัด</p> <p>(๒) มีโครงข่ายการคมนาคมที่ครอบคลุมเชื่อมต่อระหว่างถนนสายหลักและถนนสายรองได้อย่างสะดวกและคล่องตัว</p> <p>(๓) บุคลากรมีความรู้ความสามารถ และประสบการณ์ในการปฏิบัติงาน</p>	<p>- ด้านโครงสร้างพื้นฐาน</p> <p>(๑) พื้นที่สาธารณะทั้งที่อยู่ภายใต้การดูแลขององค์กรปกครองส่วนท้องถิ่นและหน่วยงานอื่นมีจำนวนจำกัด ทำให้การพัฒนาด้านโครงสร้างพื้นฐานไม่เพียงพอหรือไม่ได้มาตรฐาน</p> <p>(๒) การดำเนินการโครงการก่อสร้างเส้นทางคมนาคมและไฟฟ้าสาธารณะ ยังไม่ครอบคลุมในเขตพื้นที่เนื่องจากขาดแคลนงบประมาณ รวมทั้ง การดำเนินการอนุญาตสิ่งก่อสร้างต่างๆ ยังไม่สอดคล้องกับการพัฒนา</p>
<p>- ด้านการบริหารจัดการบ้านเมืองที่ดี</p> <p>(๑) ความก้าวหน้าของระบบสารสนเทศและการสื่อสารเทคโนโลยี และนวัตกรรมด้านต่างๆ ทำให้การปฏิบัติงานของบุคลากรมีความคล่องตัวและมีประสิทธิภาพมากขึ้น</p> <p>(๒) รัฐบาลมีนโยบายการกระจายอำนาจตามแผนการกระจายอำนาจให้แก่องค์กรปกครองส่วนท้องถิ่น ซึ่งกำหนดบทบาท ภารกิจ หน้าที่ รวมทั้งงบประมาณ เพื่อรองรับภารกิจที่จะถ่ายโอนไว้อย่างชัดเจน รวมทั้ง การกำกับดูแล และตรวจสอบโดยราชการส่วนภูมิภาค ส่วนกลาง และหน่วยงานตรวจสอบต่างๆ ทำให้การบริหารงานขององค์กรปกครองส่วนท้องถิ่นเป็นไปอย่างมีประสิทธิภาพและไม่ส่งผลกระทบต่อการพัฒนาท้องถิ่นและการให้บริการประชาชน</p> <p>(๓) ประชาชนให้ความสำคัญและตระหนักในการมีส่วนร่วมด้านการเมือง - การบริหารเพิ่มมากขึ้น รวมทั้งด้านสิทธิและหน้าที่ในการเลือกตั้งทุกระดับ</p> <p>(๔) หน่วยงานภาครัฐและภาคเอกชน ทั้งจากภายในและภายนอกพื้นที่มีความพร้อมและมีความสนใจในการช่วยเหลือประชาชนที่ประสบสาธารณภัยตามที่ได้รับการร้องขอ</p> <p>(๕) ประชาชนสามารถใช้หรือตรวจสอบการบริหารงานจากระบบเทคโนโลยีสารสนเทศ ระบบอินเทอร์เน็ตหรือระบบสื่อสังคมออนไลน์ต่าง ๆ รวมทั้ง การติดต่อสื่อสารหรือรับทราบข้อมูลข่าวสารของหน่วยงานได้อย่างสะดวกรวดเร็วและทั่วถึงตลอดเวลาทั้งจากเครื่องมือสื่อสารหรืออุปกรณ์ต่างๆ</p>	<p>- ด้านการบริหารจัดการบ้านเมืองที่ดี</p> <p>(๑) การกระจายอำนาจตามแผนการกระจายอำนาจให้แก่องค์กรปกครองส่วนท้องถิ่น ยังไม่เป็นไปตามที่กำหนดไว้ในกฎหมาย เนื่องจากการขาดเสถียรภาพทางการเมือง และความมั่นคงทางเศรษฐกิจ</p> <p>(๒) กฎหมายระเบียบ ข้อบังคับ มีการเปลี่ยนแปลงบ่อยครั้ง รวมทั้ง การจัดสรรงบประมาณที่ได้รับ การสนับสนุนล่าช้า ทำให้การปฏิบัติงานขาดความคล่องตัว หรือไม่สามารถดำเนินการได้ทันภายในระยะเวลาที่กำหนด</p> <p>(๓) ประชาชนขาดการมีส่วนร่วมในการพัฒนาท้องถิ่นในการชำระภาษี และการจัดเก็บภาษียังไม่ครอบคลุมและทั่วถึง เนื่องจากมีพื้นที่รับผิดชอบจำนวนมาก</p> <p>(๔) ประชาชนขาดแคลนน้ำอุปโภค-บริโภค ในฤดูแล้ง เนื่องจากไม่มีแหล่งกักเก็บน้ำในเขตพื้นที่เพื่อการชลประทานและผลิตน้ำประปาให้เพียงพอกับความ ต้องการของประชาชน</p> <p>(๕) ประชาชนอาจได้รับความเสียหายทั้งชีวิตและทรัพย์สิน หากเกิดเหตุภัยจากสาธารณภัย อาชญากรรม และการก่อการร้าย เนื่องจากขาดระบบรักษาความสงบเรียบร้อยที่มีประสิทธิภาพ</p> <p>(๖) ประชาชนบางส่วนยังไม่ให้ความสำคัญของการมีส่วนร่วมในด้านการเมือง - การบริหาร ทำให้ขาดความรู้ความเข้าใจเกี่ยวกับอำนาจหน้าที่ ปัญหาอุปสรรค หรือแนวทางการพัฒนาขององค์กรปกครองส่วนท้องถิ่น</p> <p>(๗) ประชาชนบางส่วนไม่สามารถใช้หรือตรวจสอบการบริหารงานจากระบบเทคโนโลยีสารสนเทศ ระบบอินเทอร์เน็ต หรือระบบสื่อสังคมออนไลน์ต่างๆ รวมทั้ง การติดต่อสื่อสารหรือรับทราบข้อมูลข่าวสารของหน่วยงานได้อย่างทั่วถึง</p>

จุดแข็ง (S : Strengths)	จุดอ่อน (W : Weaknesses)
<p>- ด้านสังคม</p> <p>(๑) รัฐบาลมีนโยบายการขยายโอกาสทางการศึกษา โดยเน้นการพัฒนาคุณธรรม จริยธรรม ทำให้ประชาชนและเยาวชนมีโอกาสทางการศึกษา และได้รับการส่งเสริมด้านคุณธรรมจริยธรรมมากยิ่งขึ้น</p> <p>(๒) มีสถานศึกษาที่จัดการเรียนการสอนตั้งแต่ระดับประถมศึกษาจนถึงระดับมัธยมศึกษาในพื้นที่และพื้นที่ใกล้เคียง ทำให้ประชาชนมีโอกาสได้รับการศึกษาอย่างทั่วถึง</p> <p>(๓) ระบบเทคโนโลยีสารสนเทศและการสื่อสาร มีความสะดวก และทันสมัย ทำให้การศึกษา หรือการรับรู้ข้อมูลข่าวสารเป็นไปอย่างสะดวกและรวดเร็วเพิ่มโอกาสและการพัฒนาคุณภาพการศึกษาให้กับประชาชนและเยาวชน</p> <p>(๔) ประชาชนบางกลุ่มมีความตระหนักถึงความสำคัญการรักษาสุขภาพอนามัย ตลอดจน มีการจัดตั้งกลุ่มหรือชมรมด้านส่งเสริมสุขภาพอย่างจริงจังและหลากหลาย เช่น ชมรมผู้สูงอายุ ชมรมหรือกลุ่มกีฬาต่างๆ</p> <p>(๕) รัฐบาลหน่วยงานภาครัฐและภาคประชาชนให้ความสำคัญในการณรงค์ ป้องกันและปราบปรามยาเสพติดอย่างเข้มงวดและต่อเนื่อง</p> <p>(๖) มีศูนย์บริการสาธารณสุขของรัฐและของเอกชน ให้บริการดูแลสุขภาพพยาบาลแก่ประชาชนเบื้องต้นที่ครอบครัวและทันสมัย</p> <p>(๗) รัฐบาลหรือหน่วยงานภาครัฐจัดสรรงบประมาณเพื่อส่งเสริมหรือพัฒนาคุณภาพชีวิตของประชาชนผู้ยากไร้อย่างต่อเนื่อง รวมทั้ง หน่วยงานภาคเอกชนที่มีหน้าที่เกี่ยวข้องเข้ามาประสานงานและสนับสนุนร่วมมือในการพัฒนาคุณภาพชีวิตและสังคมของประชาชน</p>	<p>- ด้านสังคม</p> <p>(๑) สถานศึกษาในเขตพื้นที่ที่รับผิดชอบขาดแคลนบุคลากร อาคารสถานที่ วัสดุ - อุปกรณ์การเรียนการสอนและยังไม่ครบทุกระดับการศึกษา ทำให้ขาดประสิทธิภาพและศักยภาพด้านการศึกษารวมทั้ง ประชาชนและเยาวชนขาดความตระหนักถึงความสำคัญของการอ่านและการเรียนรู้</p> <p>(๒) ประชาชนและเยาวชนไม่ได้รับความสะดวกในการใช้ศูนย์ข้อมูลข่าวสาร ทำให้ขาดโอกาสในการเข้าถึงข้อมูลข่าวสาร ตลอดจน ขาดช่องทางรับรู้ข้อมูลข่าวสารและเทคโนโลยีสารสนเทศ เพื่อเผยแพร่ความรู้และสารสนเทศต่างๆ รวมทั้ง การรับรู้ข้อมูลข่าวสารขาดการกลั่นกรองหรือตรวจสอบความเหมาะสมหรือความถูกต้อง</p> <p>(๓) ประชาชนขาดความรู้ความเข้าใจและความเอาใจใส่เกี่ยวกับการป้องกันและควบคุมโรคติดต่อ และขาดการสนับสนุนการรวมกลุ่มด้านการสร้างเสริมสุขภาพเนื่องจากการเผยแพร่ประชาสัมพันธ์วิธีการป้องกันและคำแนะนำในการป้องกันโรคยังไม่ทั่วถึงและต่อเนื่อง อีกทั้ง ยังขาดแคลนบุคลากรหรือเจ้าหน้าที่ที่มีความรู้ความเข้าใจหรือมีความเชี่ยวชาญในการเฝ้าระวังหรือควบคุมโรคติดต่อ ซึ่งอาจทำให้มีการแพร่ระบาดของโรคเกิดขึ้นได้</p> <p>(๔) ประชาชนและเยาวชนขาดความตระหนักถึงพิษภัยหรือโทษของยาเสพติด ทำให้เกิดปัญหาการแพร่ระบาดของยาเสพติด</p> <p>(๕) ประชากรแฝง แรงงานต่างด้าว และนักท่องเที่ยวเข้ามาอยู่อาศัย ประกอบอาชีพ และเดินทางมาท่องเที่ยวเพิ่มมากขึ้น ทำให้การส่งเสริมหรือใช้จัดสรรทรัพยากรต่างๆ เพื่อพัฒนาคุณภาพชีวิตยังไม่ทั่วถึงและครอบคลุมรวมทั้ง อาจก่อให้เกิดปัญหาด้านสาธารณสุข และปัญหาอาชญากรรม</p>
<p>- ด้านแหล่งน้ำ</p> <p>(๑) สภาพภูมิประเทศมีแหล่งน้ำตามธรรมชาติจำนวนมากหลายแห่งและครอบคลุมทั่วทั้งพื้นที่ ทำให้ประชาชนและเกษตรกรมีแหล่งน้ำสำหรับอุปโภค-บริโภค และแหล่งน้ำเพื่อการเกษตรอย่างทั่วถึง</p>	<p>- ด้านแหล่งน้ำ</p> <p>(๑) ประชาชนขาดแคลนน้ำสำหรับอุปโภค-บริโภค และแหล่งน้ำเพื่อการเกษตร ในฤดูแล้ง เนื่องจากไม่มีแหล่งกักเก็บน้ำในเขตพื้นที่ที่เพียงพอและแหล่งกักเก็บน้ำมีขนาดเล็ก รวมทั้ง คูคลองตื้นเขิน ทำให้ประชาชนได้รับความเดือดร้อน และพืชผลทางการเกษตรเสียหาย</p>

จุดแข็ง (S : Strengths)	จุดอ่อน (W : Weaknesses)
<p>- ด้านเศรษฐกิจ</p> <p>(๑) รัฐบาลให้ความสำคัญกับนโยบายการพัฒนาทางด้านการกระตุ้นเศรษฐกิจและพัฒนารายได้ให้แก่ประชาชนอย่างต่อเนื่อง</p> <p>(๒) มีทรัพยากรแหล่งน้ำธรรมชาติ ซึ่งสามารถใช้ประโยชน์ในการเกษตรอย่างทั่วถึง</p> <p>(๓) เกษตรกรมีการเพาะปลูกพืชเศรษฐกิจเฉพาะถิ่นที่มีความสำคัญต่อการพัฒนาเศรษฐกิจระดับประเทศ (ปาล์มน้ำมัน ยางพารา) และพืชชนิดอื่นๆ ซึ่งก่อให้เกิดรายได้ที่ยั่งยืน</p> <p>(๔) นโยบายของรัฐบาล/จังหวัด/อำเภอ ที่สนับสนุนส่งเสริมการพัฒนาด้านการเกษตรอย่างต่อเนื่อง</p> <p>(๕) ประชาชนมีฐานะทางเศรษฐกิจมั่นคง โดยมีรายได้เฉลี่ยอยู่ในระดับปานกลางจากการประกอบอาชีพเกษตรกรรม</p>	<p>- ด้านเศรษฐกิจ</p> <p>(๑) สภาพเศรษฐกิจของท้องถิ่นขึ้นอยู่กับเศรษฐกิจการเกษตร หรือธุรกิจที่เกี่ยวข้องกับการเกษตรเป็นหลัก รวมทั้ง สถานการณ์ของโลกและประเทศ ทำให้การขยายตัวของสภาพเศรษฐกิจยังขาดความแน่นอน ซึ่งอาจส่งผลกระทบต่อรายได้และคุณภาพชีวิตของประชาชน อีกทั้งสินค้าหรือผลิตภัณฑ์ที่เป็นภูมิปัญญาท้องถิ่นยังไม่ได้รับการอนุรักษ์หรือส่งเสริมให้มีการเผยแพร่ประชาสัมพันธ์ให้ประชาชนทั่วไปได้รับทราบ</p> <p>(๒) อัตราค่าครองชีพสูง เนื่องจากสภาพพื้นที่เป็นพื้นที่เพาะปลูกพืชเศรษฐกิจ ต้องพึ่งพาสินค้าทั้งอุปโภคและบริโภคจากพื้นที่อื่น มีต้นทุนสำหรับภรรยาขนส่งและสภาพสังคมเป็นชุมชนเมืองมากขึ้น ทำให้การดำเนินชีวิตของผู้มีรายได้น้อยค่อนข้างลำบาก</p>
<p>- ด้านโครงสร้างพื้นฐาน</p> <p>(๑) ประชาชน หน่วยงานภาคเอกชน และหน่วยงานภาครัฐทุกระดับให้ความสำคัญ และมีนโยบายส่งเสริมและสนับสนุนด้านโครงสร้างพื้นฐานและการผังเมืองอย่างต่อเนื่อง</p> <p>(๒) มีหน่วยงานที่ดำเนินกิจการด้านการบริการ สาธารณะและโครงสร้างพื้นฐานที่ครอบคลุมอยู่ในเขตพื้นที่และพื้นที่ใกล้เคียง เช่น ไฟฟ้า ประปา โทรศัพท์ ระบบการสื่อสารอื่นๆ เป็นต้น ซึ่งส่งผลให้ประชาชนสามารถเข้าถึงบริการได้สะดวกมากขึ้น</p> <p>(๓) มีเส้นทางคมนาคมสายหลักตัดผ่านและอยู่ใกล้กับตัวเมือง ทำให้สามารถรองรับการเจริญเติบโตและการขยายตัวของเมืองได้</p>	<p>- ด้านโครงสร้างพื้นฐาน</p> <p>(๑) การดำเนินการรั้งวัดตรวจสอบพื้นที่สาธารณะประโยชน์ โดยหน่วยงานที่เกี่ยวข้องไม่สามารถดำเนินการได้เนื่องจากขาดความชัดเจนของเอกสารหลักฐาน</p> <p>(๒) ประชาชนอาจได้รับความเสียหายทั้งชีวิตและทรัพย์สิน อีกทั้งไม่ได้รับความสะดวกในการคมนาคมขนส่ง เนื่องจากมีการก่อสร้างอาคารที่อยู่อาศัย และมีเส้นทางคมนาคม ซึ่งเป็นพื้นที่ราบลุ่ม</p> <p>(๓) ความหนาแน่นของชุมชนมีความหนาแน่นมากขึ้น อาจส่งผลกระทบต่อความปลอดภัยในชีวิตและทรัพย์สินของประชาชน และการจัดวางผังเมืองรวมทั้ง มลพิษต่างๆ เนื่องจากยังไม่มีการดำเนินการจัดวางระบบผังเมืองอย่างเป็นระบบ</p>

๖. ภารกิจหลักและภารกิจรองที่องค์การบริหารส่วนตำบลจะดำเนินการ

การวิเคราะห์ภารกิจหลัก และภารกิจรองขององค์การบริหารส่วนตำบลจะดำเนินการตามพระราชบัญญัติสภาตำบลและองค์การบริหารส่วนตำบล พ.ศ. ๒๕๓๗ แก้ไขเพิ่มเติม (ฉบับที่ ๗) พ.ศ. ๒๕๖๒ และตามพระราชบัญญัติกำหนดแผนและขั้นตอนการกระจายอำนาจให้องค์กรปกครองส่วนท้องถิ่น พ.ศ. ๒๕๔๒ แก้ไขเพิ่มเติม (ฉบับที่ ๒) พ.ศ. ๒๕๔๙ และกฎหมายอื่นที่เกี่ยวข้องขององค์การบริหารส่วนตำบล ดังนี้

๖.๑ ภารกิจหลัก

๖.๑.๑ ตามพระราชบัญญัติสภาตำบลและองค์การบริหารส่วนตำบล พ.ศ. ๒๕๓๗ แก้ไขเพิ่มเติม (ฉบับที่ ๗) พ.ศ. ๒๕๖๒

มาตรา ๖๖ องค์การบริหารส่วนตำบลมีอำนาจหน้าที่ในการพัฒนาตำบลทั้งในด้านเศรษฐกิจ สังคม และวัฒนธรรม

มาตรา ๖๗ ภายใต้บังคับแห่งกฎหมาย องค์การบริหารส่วนตำบล มีหน้าที่ต้องทำในเขตองค์การบริหารส่วนตำบล ดังต่อไปนี้

(๑) จัดให้มีและบำรุงรักษาทางน้ำและทางบก

(๑/๑) รักษาความเป็นระเบียบเรียบร้อย การดูแลการจราจร และส่งเสริมสนับสนุนหน่วยงานอื่นในการปฏิบัติหน้าที่ดังกล่าว

(๒) รักษาความสะอาดของถนน ทางน้ำ ทางเดิน และที่สาธารณะ รวมทั้งกำจัดมูลฝอยและสิ่งปฏิกูล

(๓) ป้องกันโรคและระงับโรคติดต่อ

(๔) ป้องกันและบรรเทาสาธารณภัย

(๕) จัดการ ส่งเสริม และสนับสนุนการจัดการศึกษา ศาสนา วัฒนธรรม และการฝึกอบรมให้แก่ประชาชน รวมทั้งการจัดการหรือสนับสนุนการดูแลและพัฒนาเด็กเล็กตามแนวทางที่เสนอแนะจากกองทุนเพื่อความเสมอภาคทางการศึกษา

(๖) ส่งเสริมการพัฒนาสตรี เด็ก เยาวชน ผู้สูงอายุ และผู้พิการ

(๗) คุ้มครอง ดูแล และบำรุงรักษาทรัพยากรธรรมชาติและสิ่งแวดล้อม

(๘) บำรุงรักษาศิลปะ จารีตประเพณี ภูมิปัญญาท้องถิ่น และวัฒนธรรมอันดีของ

ท้องถิ่น

(๙) ปฏิบัติหน้าที่อื่นตามที่ทางราชการมอบหมายโดยจัดสรรงบประมาณหรือบุคลากรให้ตามความจำเป็นและสมควร

๖.๑.๒ ตามพระราชบัญญัติกำหนดแผนและขั้นตอนการกระจายอำนาจให้องค์กรปกครองส่วนท้องถิ่น พ.ศ.๒๕๔๒ แก้ไขเพิ่มเติม (ฉบับที่ ๒) พ.ศ. ๒๕๔๙

มาตรา ๑๖ ให้เทศบาล เมืองพัทยา และองค์การบริหารส่วนตำบลมีอำนาจและหน้าที่ในการจัดระบบการบริการสาธารณะเพื่อประโยชน์ของประชาชนในท้องถิ่นของตนเอง ทั้งนี้ ได้วิเคราะห์ภารกิจที่สอดคล้องตามมาตรา ๖๖ แห่งพระราชบัญญัติสภาตำบลและองค์การบริหารส่วนตำบล พ.ศ. ๒๕๓๗ แก้ไขเพิ่มเติม (ฉบับที่ ๗) พ.ศ. ๒๕๖๒ ดังนี้

(๑) การจัดทำแผนพัฒนาท้องถิ่นของตนเอง (มาตรา ๑๖ (๑))

(๒) การจัดให้มีและบำรุงรักษาทางบก ทางน้ำ และทางระบายน้ำ (มาตรา ๑๖ (๒))

(๓) การจัดการศึกษา (มาตรา ๑๖ (๙))

(๔) การสังคมสงเคราะห์ และการพัฒนาคุณภาพชีวิตเด็ก สตรี คนชรา และผู้ด้อยโอกาส (มาตรา ๑๖ (๑๐))

(๕) การบำรุงรักษาศิลปะ จารีตประเพณี ภูมิปัญญาท้องถิ่น และวัฒนธรรมอันดีของท้องถิ่น (มาตรา ๑๖ (๑๑))

(๖) การรักษาความสะอาดและความเป็นระเบียบเรียบร้อยของบ้านเมือง (มาตรา ๑๖ (๑๗))

(๗) การกำจัดมูลฝอย สิ่งปฏิกูล และน้ำเสีย (มาตรา ๑๖ (๑๘))

(๘) การจัดการ การบำรุงรักษา และการใช้ประโยชน์จากป่าไม้ ที่ดิน ทรัพยากรธรรมชาติและสิ่งแวดล้อม (มาตรา ๑๖ (๒๔))

(๙) การป้องกันและบรรเทาสาธารณภัย (มาตรา ๑๖ (๒๙))

(๑๐) กิจกรรมอื่นใดที่เป็นผลประโยชน์ของประชาชนในท้องถิ่นตามที่คณะกรรมการประกาศกำหนด (มาตรา ๑๖ (๓๑))

๖.๒ การกิจกรรม

๖.๒.๑ ตามพระราชบัญญัติสภาตำบลและองค์การบริหารส่วนตำบล พ.ศ. ๒๕๓๗ แก้ไขเพิ่มเติม (ฉบับที่ ๖) พ.ศ. ๒๕๕๒

มาตรา ๖๘ ภายใต้บังคับแห่งกฎหมาย องค์การบริหารส่วนตำบลอาจจัดทำกิจการในเขตองค์การบริหารส่วนตำบล ดังต่อไปนี้

(๑) ให้น้ำเพื่อการอุปโภค บริโภค และการเกษตร

(๒) ให้มีและบำรุงการไฟฟ้าหรือแสงสว่างโดยวิธีอื่น

(๓) ให้มีและบำรุงรักษาทางระบายน้ำ

(๔) ให้มีและบำรุงสถานที่ประชุม การกีฬา การพักผ่อนหย่อนใจและสวนสาธารณะ

(๕) ให้มีและส่งเสริมกลุ่มเกษตรกรและกิจการสหกรณ์

(๖) ส่งเสริมให้มีอุตสาหกรรมในครอบครัว

(๗) บำรุงและส่งเสริมการประกอบอาชีพของราษฎร

(๘) การคุ้มครองดูแลและรักษาทรัพย์สินอันเป็นสาธารณสมบัติของแผ่นดิน

(๙) หาผลประโยชน์จากทรัพย์สินขององค์การบริหารส่วนตำบล

(๑๐) ให้มีตลาด ท่าเทียบเรือ และท่าข้าม

(๑๑) กิจการเกี่ยวกับการพาณิชย์

(๑๒) การท่องเที่ยว

(๑๓) การผังเมือง

๖.๒.๒ ตามพระราชบัญญัติกำหนดแผนและขั้นตอนการกระจายอำนาจให้องค์กรปกครองส่วนท้องถิ่น พ.ศ.๒๕๔๒ แก้ไขเพิ่มเติม (ฉบับที่ ๒) พ.ศ. ๒๕๔๙

มาตรา ๑๖ ให้เทศบาล เมืองพัทยา และองค์การบริหารส่วนตำบลมีอำนาจและหน้าที่ในการจัดระบบการบริการสาธารณะเพื่อประโยชน์ของประชาชนในท้องถิ่นของตนเอง ทั้งนี้ ได้วิเคราะห์ภารกิจที่สอดคล้องตามมาตรา ๖๘ แห่งพระราชบัญญัติสภาตำบลและองค์การบริหารส่วนตำบล พ.ศ. ๒๕๓๗ แก้ไขเพิ่มเติม (ฉบับที่ ๗) พ.ศ. ๒๕๖๒ ดังนี้

(๑) การจัดให้มีและควบคุมตลาด ท่าเทียบเรือ ท่าข้าม และที่จอดรถ
(มาตรา ๑๖ (๓))

(๒) การสาธารณสุขโรคและการก่อสร้างอื่น ๆ (มาตรา ๑๖ (๔))

(๓) การสาธารณสุขการ (มาตรา ๑๖ (๕))

(๔) การส่งเสริม การฝึก และประกอบอาชีพ (มาตรา ๑๖ (๖))

(๕) การพาณิชย์ และการส่งเสริมการลงทุน (มาตรา ๑๖ (๗))

(๖) การส่งเสริมการท่องเที่ยว (มาตรา ๑๖ (๘))

(๗) การปรับปรุงแหล่งชุมชนแออัดและการจัดการเกี่ยวกับที่อยู่อาศัย

(มาตรา ๑๖ (๑๒))

(๘) การจัดให้มีและบำรุงรักษาสถานที่พักผ่อนหย่อนใจ (มาตรา ๑๖ (๑๓))

(๙) การส่งเสริมกีฬา (มาตรา ๑๖ (๑๔))

(๑๐) การส่งเสริมประชาธิปไตย ความเสมอภาค และสิทธิเสรีภาพของประชาชน

(มาตรา ๑๖ (๑๕))

(๑๑) ส่งเสริมการมีส่วนร่วมของราษฎรในการพัฒนาท้องถิ่น (มาตรา ๑๖ (๑๖))

(๑๒) การสาธารณสุข การอนามัยครอบครัว และการรักษาพยาบาล

(มาตรา ๑๖ (๑๙))

(๑๓) การจัดให้มีและควบคุมสุสานและฌาปนสถาน (มาตรา ๑๖ (๒๐))

(๑๔) การควบคุมการเลี้ยงสัตว์ (มาตรา ๑๖ (๒๑))

(๑๕) การจัดให้มีและควบคุมการฆ่าสัตว์ (มาตรา ๑๖ (๒๒))

(๑๖) การรักษาความปลอดภัย ความเป็นระเบียบเรียบร้อย และการอนามัย

โรงแรมสรรพ และสาธารณสุขสถานอื่น ๆ (มาตรา ๑๖ (๒๓))

(๑๗) การผังเมือง (มาตรา ๑๖ (๒๕))

(๑๘) การขนส่งและการวิศวกรรมจราจร (มาตรา ๑๖ (๒๖))

(๑๙) การดูแลรักษาที่สาธารณะ (มาตรา ๑๖ (๒๗))

(๒๐) การควบคุมอาคาร (มาตรา ๑๖ (๒๘))

(๒๑) การรักษาความสงบเรียบร้อย การส่งเสริมและสนับสนุนการป้องกันและรักษาความปลอดภัยในชีวิตและทรัพย์สิน (มาตรา ๑๖ (๓๐))

(๒๒) กิจการอื่นใดที่เป็นผลประโยชน์ของประชาชนในท้องถิ่นตามที่คณะกรรมการประกาศกำหนด (มาตรา ๑๖ (๓๑))

ภารกิจ	การกำหนดส่วนราชการรองรับกับภารกิจ
ภารกิจหลัก ๑. ด้านการปรับปรุงโครงสร้างพื้นฐาน ๒. ด้านการส่งเสริมคุณภาพชีวิต ๓. ด้านการส่งเสริมการศึกษา	๑. กองช่าง ๒. สำนักปลัด ๓. สำนักปลัด
ภารกิจรอง ๑. การฟื้นฟูวัฒนธรรมและส่งเสริมประเพณี ๒. การสนับสนุนและส่งเสริมศักยภาพกลุ่มอาชีพ ๓. การส่งเสริมการเกษตรและการประกอบอาชีพ ทางการเกษตร ๔. ด้านการวางแผน การส่งเสริมการลงทุน ๕. ด้านการอนุรักษ์ทรัพยากรธรรมชาติและสิ่งแวดล้อม ๖. ด้านการพัฒนาการเมืองและการบริหาร ๗. ด้านการจัดระเบียบชุมชนสังคมและการรักษาความ สงบเรียบร้อย ๘. ด้านการป้องกันและบรรเทาสาธารณภัย	๑. สำนักปลัด ๒. สำนักปลัด ๓. สำนักปลัด ๔. กองคลัง ๕. สำนักปลัด ๖. ทุกส่วนราชการ ๗. สำนักปลัด ๘. สำนักปลัด

๗. สรุปปัญหาและแนวทางในการกำหนดโครงสร้างส่วนราชการและกรอบอัตรากำลัง

องค์การบริหารส่วนตำบลคลองไทร กำหนดโครงสร้างการแบ่งส่วนราชการออกเป็น ๔ ส่วนราชการ ได้แก่

๑. สำนักปลัดองค์การบริหารส่วนตำบล มีหน้าที่ความรับผิดชอบเกี่ยวกับราชการทั่วไปขององค์การบริหารส่วนตำบล และราชการที่มีได้กำหนดให้เป็นหน้าที่ของกอง หรือส่วนราชการใดในองค์การบริหารส่วนตำบลโดยเฉพาะ รวมทั้งกำกับและเร่งรัดการปฏิบัติราชการของส่วนราชการในองค์การบริหารส่วนตำบลให้เป็นไปตามนโยบาย แนวทาง และแผนการปฏิบัติราชการขององค์การบริหารส่วนตำบล งานอื่น ๆ ที่เกี่ยวข้องและได้รับมอบหมาย มีการแบ่งงานภายในออกเป็น ๗ งานหลัก ดังนี้

- (๑) งานบริหารงานทั่วไป
- (๒) งานการเจ้าหน้าที่
- (๓) งานวิเคราะห์นโยบายและแผน
- (๔) งานนิติการ
- (๕) งานส่งเสริมการศึกษา ศาสนาและวัฒนธรรม
- (๖) งานป้องกันและบรรเทาสาธารณภัย
- (๗) งานพัฒนาชุมชน
- (๘) งานบริการสาธารณสุข

๒. กองคลัง มีหน้าที่ความรับผิดชอบเกี่ยวกับการจ่าย การรับ การนำส่งเงิน การเก็บรักษาเงิน และเอกสารทางการเงิน การตรวจสอบใบสำคัญ ฎีกา งานเกี่ยวกับเงินเดือน ค่าจ้าง ค่าตอบแทน เงินบำเหน็จบำนาญ เงินอื่น ๆ งานเกี่ยวกับการจัดทำงบประมาณ ฐานะทางการเงิน การจัดสรรเงินต่าง ๆ การจัดทำบัญชีทุกประเภท ทะเบียนคุมเงินรายได้และรายจ่ายต่าง ๆ การควบคุมการเบิกจ่าย งานทำงบทดลอง ประจำปี ประจําปี งานเกี่ยวกับการพัสดุขององค์การบริหารส่วนตำบล และงานอื่น ๆ ที่เกี่ยวข้องและได้รับมอบหมาย มีการแบ่งงานภายในออกเป็น ๓ งานหลัก ดังนี้

- (๑) งานการเงินและบัญชี
- (๒) งานพัฒนารายได้
- (๓) งานพัสดุและทรัพย์สิน

๓. กองช่าง มีหน้าที่ความรับผิดชอบเกี่ยวกับ การจัดการสำรวจ ออกแบบ การจัดทำข้อมูลทางด้านวิศวกรรม การจัดเก็บและทดสอบคุณภาพวัสดุ งานออกแบบและเขียนแบบ การตรวจสอบ การก่อสร้างงานควบคุมอาคารตามระเบียบกฎหมาย งานแผนการปฏิบัติงาน งานก่อสร้างและซ่อมบำรุง งานแผนงานด้านวิศวกรรมและเครื่องกล การรวบรวมประวัติติดตาม ควบคุมการปฏิบัติงานเครื่องจักรกล การควบคุมการบำรุงรักษาเครื่องจักรกล และยานพาหนะงานเกี่ยวกับแผนงาน ควบคุม เก็บรักษา การเบิกจ่าย วัสดุ อุปกรณ์ อะไหล่ น้ำมันเชื้อเพลิง และงานอื่น ๆ ที่เกี่ยวข้องและที่ได้รับมอบหมาย มีการแบ่งส่วนราชการภายในออกเป็น ๓ งานหลัก ดังนี้

- (๑) งานแบบแผนและก่อสร้าง
- (๒) งานควบคุมอาคาร
- (๓) งานสาธารณูปโภค

๔. หน่วยตรวจสอบภายใน มีหน้าที่ความรับผิดชอบเกี่ยวกับ งานจัดทำแผนการตรวจสอบภายในประจำปี งานการตรวจสอบความถูกต้องและเชื่อถือได้ของเอกสารการเงิน การบัญชี เอกสารการรับการจ่ายเงินทุกประเภท ตรวจสอบการเก็บรักษาหลักฐานการเงิน การบัญชี งานตรวจสอบการสรรหาพัสดุและทรัพย์สิน การเก็บรักษาพัสดุและทรัพย์สิน งานตรวจสอบการทำประโยชน์จากทรัพย์สินขององค์การบริหารส่วนตำบล งานตรวจสอบติดตามและการประเมินผลการดำเนินงานตามแผนงาน โครงการให้เป็นไปตามนโยบาย วัตถุประสงค์ และเป้าหมายที่กำหนดอย่างมีประสิทธิภาพ ประสิทธิผลและประหยัด งานวิเคราะห์และประเมินความมีประสิทธิภาพ ประหยัด คุ่มค่า ในการใช้ทรัพยากรของส่วนราชการต่าง ๆ งานประเมินการควบคุมภายในของหน่วยรับตรวจ งานรายงานผลการตรวจสอบภายใน งานบริการข้อมูล สถิติ ช่วยเหลือให้คำแนะนำแนวทางแก้ไข ปรับปรุงการปฏิบัติงานแก่หน่วยรับตรวจและผู้เกี่ยวข้อง งานอื่น ๆ ที่เกี่ยวข้องและที่ได้รับมอบหมาย

จากการวิเคราะห์ปัญหาและความต้องการของประชาชนในพื้นที่ตามประเด็นการพัฒนาท้องถิ่น องค์การบริหารส่วนตำบลคลองไทรได้สรุปปัญหาและแนวทางการกำหนดโครงสร้างและส่วนราชการ และกรอบอัตรากำลัง ๓ ปี ประจำปีงบประมาณ พ.ศ. ๒๕๖๗ – ๒๕๖๙ (ปรับปรุงครั้งที่ ๑) ดังนี้

ปัญหา	ยุทธศาสตร์การพัฒนา	ส่วนราชการ	งาน/ตำแหน่ง
๑.ปัญหาด้านการเมือง การบริหาร	ยุทธศาสตร์การพัฒนา ด้านการบริหารจัดการ บ้านเมืองที่ดี	๑.สำนักปลัด อบต. ๒.กองคลัง ๓.กองช่าง	พนักงานส่วนตำบลและพนักงานจ้าง ทุกตำแหน่ง
๒.ปัญหาด้านสังคม	๑.ยุทธศาสตร์การพัฒนา ด้านสังคม ๒.ยุทธศาสตร์การพัฒนา ด้านวัฒนธรรม ประเพณี และภูมิปัญญาท้องถิ่น	๑.สำนักปลัด อบต.	*งานส่งเสริมการศึกษา ศาสนาและ วัฒนธรรม -นักวิชาการศึกษา ปก./ชก. (๑) -ครู (๒) -ครูผู้ช่วย (๑) -ผู้ดูแลเด็ก (ผู้มีทักษะ) (๓) *งานพัฒนาชุมชน -นักพัฒนาชุมชน ปก./ชก. (๑) *งานป้องกันและบรรเทาสาธารณภัย -เจ้าพนักงานป้องกันและบรรเทา สาธารณภัย ปง./ชง. (๑)
๓.ปัญหาด้านการศึกษา	ยุทธศาสตร์การพัฒนา ด้านสังคม	๑.สำนักปลัด อบต.	*งานส่งเสริมการศึกษา ศาสนา และวัฒนธรรม -นักวิชาการศึกษา ปก./ชก. (๑) -ครู (๒) -ครูผู้ช่วย (๑) -ผู้ดูแลเด็ก (ผู้มีทักษะ) (๓)
๔.ปัญหาด้านน้ำในการ อุปโภค บริโภค	ยุทธศาสตร์การพัฒนา ด้านแหล่งน้ำ	๑.สำนักปลัด อบต	*งานป้องกันและบรรเทาสาธารณภัย -เจ้าพนักงานป้องกันและบรรเทา สาธารณภัย ปง./ชง. (๑)
		๒.กองช่าง	*งานแบบแผนและก่อสร้าง -นายช่างโยธา ปง./ชง. (๑) -ผู้ช่วยนายช่างโยธา (๑)

๕.ปัญหาด้านเศรษฐกิจ	ยุทธศาสตร์การพัฒนา ด้านเศรษฐกิจ	๑.สำนักปลัด อบต.	*งานพัฒนาชุมชน -นักพัฒนาชุมชน ปก./ชก. (๑)
๖.ปัญหาด้านโครงสร้าง พื้นฐาน	ยุทธศาสตร์การพัฒนา ด้านโครงสร้างพื้นฐาน	๑.กองช่าง	*งานแบบแผนและก่อสร้าง -นายช่างโยธา ปง./ชง. (๑) -ผู้ช่วยนายช่างโยธา (๑) *งานควบคุมอาคาร -ผู้ช่วยนายช่างเขียนแบบ

ทั้งนี้ ได้กำหนดกรอบอัตรากำลัง ๓ ปี ประจำปีงบประมาณ พ.ศ. ๒๕๖๗ – ๒๕๖๙ (ปรับปรุงครั้งที่ ๑) ขององค์การบริหารส่วนตำบลคลองไทร ดังนี้

๑. พนักงานส่วนตำบล จำนวนทั้งสิ้น ๒๓ อัตรา ดังนี้

ลำดับ	ส่วนราชการ	จำนวน อัตรา	หมายเหตุ
๑	ปลัดองค์การบริหารส่วนตำบล	๑	
๒	รองปลัดองค์การบริหารส่วนตำบล	๑	
๓	สำนักปลัดองค์การบริหารส่วนตำบล	๘	
๔	กองคลัง	๕	
๕	กองช่าง	๓	
๖	พนักงานครู	๔	
๗	หน่วยตรวจสอบภายใน	๑	
รวม		๒๓	

๒. พนักงานจ้างตามภารกิจ จำนวนทั้งสิ้น ๑๖ อัตรา ดังนี้

ลำดับ	ส่วนราชการ	จำนวน อัตรา	หมายเหตุ
๑	สำนักปลัดองค์การบริหารส่วนตำบล	๑๑	- ผู้มีคุณวุฒิ จำนวน ๔ อัตรา - ผู้มีทักษะ จำนวน ๗ อัตรา - กำหนดเพิ่มเติม จำนวน ๑ อัตรา ดังนี้ ๑.พนักงานขับเครื่องจักรกลขนาดเบา (รถบรรทุกขยะ)
๒	กองคลัง	๓	- ผู้มีคุณวุฒิ จำนวน ๓ อัตรา
๓	กองช่าง	๓	- ผู้มีคุณวุฒิ จำนวน ๓ อัตรา
รวม		๑๗	

๓. พนักงานจ้างทั่วไป จำนวนทั้งสิ้น ๓ อัตรา ดังนี้

ลำดับ	ส่วนราชการ	จำนวน อัตรา	หมายเหตุ
๑	สำนักปลัดองค์การบริหารส่วนตำบล	๓	
๒	กองคลัง	-	
๓	กองช่าง	๑	
รวม		๔	

แผนอัตรากำลัง ๓ ปี ประจำปีงบประมาณ พ.ศ. ๒๕๖๗ – ๒๕๖๙ (ปรับปรุงครั้งที่ ๑) มีทิศทางการกำหนดและปรับอัตรากำลัง ๓ กรณี ดังนี้

๑. อัตรากำลังคงที่/คงเดิม จากการวิเคราะห์ความต้องการอัตรากำลังพนักงานส่วนตำบล และพนักงานจ้าง ยังมีภารกิจ อำนาจหน้าที่ และความรับผิดชอบ ลักษณะงานที่ปฏิบัติและคุณภาพของงาน และปริมาณงานที่ต้องปฏิบัติ เพื่อให้สามารถบรรลุวัตถุประสงค์และเป้าหมายได้อย่างมีประสิทธิภาพและประสิทธิผล และตอบสนองความต้องการของประชาชน ยังคงกำหนดตำแหน่งในแผนอัตรากำลัง ๓ ปี (ปีงบประมาณ พ.ศ. ๒๕๖๗ – ๒๕๖๙) จำนวน ๓๗ อัตรากำลัง ดังนี้

- (๑) พนักงานส่วนตำบล จำนวน ๑๙ อัตรากำลัง
- (๒) พนักงานครู จำนวน ๔ อัตรากำลัง (เงินอุดหนุน ๓ อัตรากำลัง)
- (๓) พนักงานจ้างตามภารกิจ จำนวน ๑๗ อัตรากำลัง (เงินอุดหนุน จำนวน ๑ อัตรากำลัง)
- (๔) พนักงานจ้างทั่วไป จำนวน ๔ อัตรากำลัง

๒. อัตรากำลังเพิ่ม/กำหนดเพิ่มใหม่ จากการวิเคราะห์ความต้องการอัตรากำลังพนักงานส่วนตำบลและพนักงานจ้าง มีภารกิจ อำนาจหน้าที่ และความรับผิดชอบ ลักษณะงานที่ปฏิบัติและคุณภาพของงาน และปริมาณงานที่เพิ่มขึ้น เพื่อให้สามารถบรรลุวัตถุประสงค์และเป้าหมายได้อย่างมีประสิทธิภาพและประสิทธิผล และตอบสนองความต้องการของประชาชน ทั้งนี้ ไม่ส่งผลกระทบต่อค่าใช้จ่ายด้านบุคคล ตามมาตรา ๓๕ แห่งพระราชบัญญัติระเบียบบริหารงานบุคคลส่วนท้องถิ่น พ.ศ. ๒๕๔๒ จำนวน ๑ อัตรากำลัง ดังนี้

(๑) พนักงานขับเครื่องจักรกลขนาดเบา (รถบรรทุกขยะ) จำนวน ๑ อัตรากำลัง เพื่อรองรับภารกิจขององค์การบริหารส่วนตำบลคลองไทร ตามยุทธศาสตร์การพัฒนายุทธศาสตร์การพัฒนาด้านส่งเสริมคุณภาพชีวิต

๓. อัตรากำลังลด/ยุบเลิกตำแหน่ง จากการวิเคราะห์ความต้องการอัตรากำลังพนักงานส่วนตำบลและพนักงานจ้าง

๓.๑ ตำแหน่งว่างเป็นตำแหน่งที่ยังมีภารกิจ อำนาจหน้าที่ และความรับผิดชอบ ลักษณะงานที่ปฏิบัติและคุณภาพของงาน มีความจำเป็นที่จะต้องกำหนดตำแหน่งในแผนอัตรากำลัง ๓ ปี และเป็นตำแหน่งที่รายงานให้ กสส.ดำเนินการสรรหา จึงพิจารณาไม่ยุบเลิกตำแหน่ง จำนวน ๔ อัตรากำลัง ดังนี้

พนักงานส่วนตำบล

- | | |
|--|--------------------|
| (๑) เจ้าพนักงานสาธารณสุข ปง./ชง. | จำนวน ๑ อัตรากำลัง |
| (๒) ผู้อำนวยการ ศพต.อบต.คลองไทร | จำนวน ๑ อัตรากำลัง |
| (๓) ครูผู้ช่วย | จำนวน ๑ อัตรากำลัง |
| (๔) เจ้าพนักงานพัสดุ | จำนวน ๑ อัตรากำลัง |
| (๕) ผู้อำนวยการกองช่าง (นักบริหารงานช่าง ระดับต้น) | จำนวน ๑ อัตรากำลัง |
| (๖) วิศวกรโยธา ปก./ชก. | จำนวน ๑ อัตรากำลัง |
| (๗) นายช่างโยธา ปง./ชง. | จำนวน ๑ อัตรากำลัง |
| (๘) นักวิชาการตรวจสอบภายใน ปก./ชก. | จำนวน ๑ อัตรากำลัง |

๘. โครงสร้างการกำหนดส่วนราชการ

๘.๑ โครงสร้างส่วนราชการตามแผนอัตรากำล้าง

ตามที่ องค์การบริหารส่วนตำบลคลองไทรได้กำหนดจัดโครงสร้างส่วนราชการภายในระดับกองที่จำเป็นต้องมีในการบริหารราชการขององค์การบริหารส่วนตำบล และส่วนราชการเรียกชื่ออย่างอื่นขององค์การบริหารส่วนตำบลคลองไทร เพื่อรองรับและให้สอดคล้องกับสภาพปัญหาขององค์การบริหารส่วนตำบลคลองไทร ซึ่งมีภารกิจอำนาจหน้าที่ที่จะต้องดำเนินการแก้ไขปัญหาดังกล่าว ภายใต้อำนาจหน้าที่ที่กำหนดไว้ในพระราชบัญญัติสภาตำบลและองค์การบริหารส่วนตำบล พ.ศ. ๒๕๓๗ แก้ไขเพิ่มเติมถึง (ฉบับที่ ๗) พ.ศ. ๒๕๖๒ และตามพระราชบัญญัติกำหนดแผนและขั้นตอนการกระจายอำนาจให้องค์กรปกครองส่วนท้องถิ่น พ.ศ. ๒๕๔๒ แก้ไขเพิ่มเติมถึง (ฉบับที่ ๒) พ.ศ. ๒๕๔๙ และกฎหมายอื่นที่เกี่ยวข้องประกอบกับองค์การบริหารส่วนตำบล ได้กำหนดภารกิจหลักและภารกิจรองที่จะดำเนินการดังกล่าว โดยองค์การบริหารส่วนตำบลกำหนดตำแหน่งของพนักงานส่วนตำบลและพนักงานจ้างให้ตรงกับภารกิจดังกล่าว และในระยะแรกการกำหนดโครงสร้างส่วนราชการที่จะรองรับการดำเนินการตามภารกิจนั้น อาจกำหนดเป็นภารกิจอยู่ในงานหรือกำหนดเป็นฝ่าย และในระยะต่อไป เมื่อมีการดำเนินการตามภารกิจนั้น และองค์การบริหารส่วนตำบลพิจารณาเห็นว่า ภารกิจนั้นมีปริมาณงานมากพอที่จะพิจารณาตั้งเป็นส่วนต่อไป ทั้งนี้ การกำหนดการจัดโครงสร้างส่วนราชการขององค์การบริหารส่วนตำบลคลองไทร เป็นองค์การบริหารส่วนตำบล ประเภทสามัญ มีปลัดองค์การบริหารส่วนตำบล (นักบริหารงานท้องถิ่น ระดับกลาง) และรองปลัดองค์การบริหารส่วนตำบล (นักบริหารงานท้องถิ่น ระดับต้น) และมีโครงสร้างส่วนราชการภายในระดับกองที่จำเป็นต้องมี และส่วนราชการเรียกชื่ออย่างอื่นขององค์การบริหารส่วนตำบลคลองไทร โดยมีกำหนดโครงสร้างส่วนราชการ ดังนี้

๑. สำนักปลัดองค์การบริหารส่วนตำบล มีหน้าที่ความรับผิดชอบเกี่ยวกับ งานราชการทั่วไปขององค์การบริหารส่วนตำบล งานเลขานุการของนายกองค์การบริหารส่วนตำบล รองนายกองค์การบริหารส่วนตำบล และเลขานุการนายกองค์การบริหารส่วนตำบล งานกิจการสภาองค์การบริหารส่วนตำบล การบริหารงานบุคคลของพนักงานส่วนตำบล ลูกจ้างประจำ และพนักงานจ้าง งานสวัสดิการสังคม งานสังคมสงเคราะห์ งานพัฒนาคุณภาพชีวิตเด็ก สตรี ผู้สูงอายุ และผู้ด้อยโอกาส งานกิจการขนส่ง งานส่งเสริมการท่องเที่ยว งานส่งเสริมการเกษตร งานการพาณิชย์ งานส่งเสริมและพัฒนาอาชีพ งานป้องกันและบรรเทาสาธารณภัย งานเทศกิจ งานรักษาความสงบเรียบร้อย งานจราจร งานวิเทศสัมพันธ์ งานประชาสัมพันธ์ งานส่งเสริมและพัฒนาเทคโนโลยีสารสนเทศ งานนิติการ งานการเลือกตั้ง งานคุ้มครอง ดูแลและบำรุงรักษาทรัพยากรธรรมชาติ งานสิ่งแวดล้อม งานการศึกษา ค้นคว้า วิจัย วิเคราะห์และจัดทำแผนงานด้านสาธารณสุข งานส่งเสริมสุขภาพ งานป้องกันเฝ้าระวังและควบคุมโรคติดต่อและโรคไม่ติดต่อ งานสุขภาพในสถานประกอบการ งานสุขภาพชุมชน งานอนามัยสิ่งแวดล้อม งานคุ้มครองผู้บริโภค งานให้บริการด้านสาธารณสุข งานบริหารสาธารณสุข งานส่งเสริมป้องกันควบคุมโรค งานเวชปฏิบัติครอบครัว งานบริการรักษาความสะอาด งานบริการและพัฒนาระบบจัดการมูลฝอย งานบริหารจัดการสิ่งปฏิกูล งานส่งเสริมสนับสนุนการพัฒนาคุณภาพชีวิตเด็ก สตรี ผู้สูงอายุ ผู้พิการ และผู้ด้อยโอกาส งานอาสาสมัครสาธารณสุข งานป้องกันและบำบัดการติดสารเสพติด งานสัตว์แพทย์ งานศึกษา ค้นคว้า วิจัย วิเคราะห์กำหนดมาตรการและแผนดำเนินงานด้านสิ่งแวดล้อม การประเมินผลกระทบด้านสิ่งแวดล้อม การเฝ้าระวังและตรวจสอบคุณภาพสิ่งแวดล้อม งานส่งเสริมสนับสนุนด้านสิ่งแวดล้อม งานจัดทำและพัฒนาระบบฐานข้อมูลด้านการจัดการสิ่งแวดล้อม งานรณรงค์ และการฝึกอบรมสร้างจิตสำนึกด้านสิ่งแวดล้อม งานวางแผนและจัดทำแผนดำเนินงานด้านการเฝ้าระวังควบคุมมลพิษทางน้ำ อากาศ เสียง งานเฝ้าระวัง บำบัด ตรวจสอบคุณภาพน้ำ อากาศ ของเสีย และสารอันตรายต่าง ๆ งานวิเคราะห์นโยบายและแผน งานยุทธศาสตร์ขององค์การบริหารส่วนตำบล

งานจัดทำแผนพัฒนาองค์การบริหารส่วนตำบล งานส่งเสริมการมีส่วนร่วมของประชาชนในการพัฒนาท้องถิ่น งานประสานการจัดทำแผนพัฒนาจังหวัด งานคณะกรรมการพัฒนาองค์การบริหารส่วนตำบล งานคณะกรรมการจัดทำแผนพัฒนาองค์การบริหารส่วนตำบล งานงบประมาณ งานเสนอแนะขอรับการจัดสรรเงินอุดหนุนขององค์การบริหารส่วนตำบล งานจัดทำข้อบัญญัติงบประมาณรายจ่ายประจำปีและฉบับเพิ่มเติม (ถ้ามี) งานตรวจติดตามและประเมินผลแผนงานและโครงการ งานประชาสัมพันธ์ งานบริการและเผยแพร่วิชาการ งานสถิติข้อมูล งานสารสนเทศ งานจัดทำและพัฒนาระบบข้อมูลสารสนเทศขององค์การบริหารส่วนตำบล งานบริหารการศึกษา งานพัฒนาการศึกษา ทั้งการศึกษาในระบบการศึกษา การศึกษานอกระบบการศึกษา และการศึกษาตามอัธยาศัย เช่น การจัดการศึกษาปฐมวัย งานบริหารวิชาการด้านการศึกษา งานการศึกษาปฐมวัย งานฝึกและส่งเสริมอาชีพ งานเครือข่ายทางการศึกษา งานส่งเสริมคุณภาพและมาตรฐานหลักสูตร งานพัฒนาสื่อเทคโนโลยีและนวัตกรรมทางการศึกษา งานศาสนา งานบำรุงศิลปะ จารีตประเพณี ภูมิปัญญาท้องถิ่น และวัฒนธรรมอันดีของท้องถิ่น งานการกีฬาและนันทนาการ งานกิจกรรมเด็กและเยาวชน และการศึกษานอกโรงเรียน งานศูนย์พัฒนาเด็กเล็ก งานส่งเสริมสวัสดิการ สวัสดิภาพและกองทุนเพื่อการศึกษา งานบริหารงานบุคคลของพนักงานครู บุคลากรทางการศึกษา ลูกจ้าง และพนักงานจ้างสังกัดศูนย์พัฒนาเด็กเล็ก (กรณียังไม่จัดตั้งกองการเจ้าหน้าที่) งานจัดทำแผนงานด้านการพัฒนาสังคม ด้านสวัสดิการสังคม และด้านสังคมสงเคราะห์ งานพัฒนาระบบ รูปแบบมาตรการ และวิธีการพัฒนาสังคม การจัดสวัสดิการสังคม และการสังคมสงเคราะห์ที่สอดคล้องกับสภาพปัญหาและความต้องการของประชาชน งานพัฒนาชุมชน งานสำรวจและจัดตั้งคณะกรรมการชุมชน งานจัดระเบียบชุมชน งานส่งเสริมสนับสนุนการจัดสวัสดิการสังคมแก่เด็ก สตรี ผู้สูงอายุ ผู้พิการ และผู้ด้อยโอกาส งานฝึกอบรมและเผยแพร่ความรู้เกี่ยวกับการพัฒนาชุมชน งานสังคมสงเคราะห์เด็ก สตรี ผู้สูงอายุ ผู้พิการ ทูพพลภาพ ผู้ด้อยโอกาส ผู้ไร้ที่พึ่ง ผู้ประสบภัยพิบัติต่าง ๆ งานสงเคราะห์เด็กและเยาวชน ผู้พิการทางร่างกายและสมอง งานสงเคราะห์เด็กและเยาวชนผู้ถูกทอดทิ้ง เร่ร่อนไร้ที่พึ่ง ถูกทำร้ายร่างกาย งานส่งเสริมสวัสดิภาพเด็กและเยาวชนที่ประพฤติดันไม่เหมาะสมแก่วัย งานสงเคราะห์ครอบครัวที่ประสบปัญหาความเดือดร้อนและเผยแพร่ความรู้เกี่ยวกับการดำเนินชีวิตในครอบครัว งานจ่ายเงินเบี้ยยังชีพ ผู้สูงอายุ ผู้พิการ ฯลฯ และราชการที่มีได้กำหนดให้เป็นหน้าที่ของกอง สำนัก หรือส่วนราชการใดในองค์การบริหารส่วนตำบลเป็นการเฉพาะ รวมทั้งกำกับและเร่งรัดการปฏิบัติราชการของส่วนราชการในองค์การบริหารส่วนตำบลให้เป็นไปตามนโยบาย แนวทาง และแผนการปฏิบัติราชการขององค์การบริหารส่วนตำบล งานบริการข้อมูล สถิติ ช่วยเหลือให้คำแนะนำทางวิชาการ งานอื่น ๆ ที่เกี่ยวข้องและที่ได้รับมอบหมาย มีการแบ่งส่วนราชการภายในออกเป็น ๘ งาน ดังนี้

- ๑.๑ งานบริหารงานทั่วไป
- ๑.๒ งานการเจ้าหน้าที่
- ๑.๓ งานวิเคราะห์นโยบายและแผน
- ๑.๔ งานนิติการ
- ๑.๕ งานส่งเสริมการศึกษา ศาสนาและวัฒนธรรม
- ๑.๖ งานป้องกันและบรรเทาสาธารณภัย
- ๑.๗ งานพัฒนาชุมชน
- ๑.๘ งานบริการสาธารณสุข

๒. กองคลัง มีหน้าที่ความรับผิดชอบเกี่ยวกับ งานการจ่ายเงิน การรับเงิน การจัดเก็บภาษี ค่าธรรมเนียม และการพัฒนารายได้ งานสรุปผล สถิติการจัดเก็บภาษี ค่าธรรมเนียม งานนำส่งเงิน การเก็บรักษาเงินและเอกสารทางการเงิน งานการตรวจสอบใบสำคัญ ฎีกาทุกประเภท งานการจัดทำบัญชี งานตรวจสอบบัญชีทุกประเภท งานเกี่ยวกับเงินเดือน ค่าจ้าง ค่าตอบแทน เงินบำเหน็จ บำนาญ และเงินอื่น ๆ งานจัดทำหรือช่วยจัดทำงบประมาณและเงินนอกงบประมาณ งานเกี่ยวกับสถานะการเงินการคลัง งานการจัดสรรเงินต่าง ๆ งานทะเบียนคุมเงินรายได้และรายจ่ายต่าง ๆ งานควบคุมการเบิกจ่ายเงิน งานทำงบทดลองประจำปีและประจำปี งานเกี่ยวกับการจัดซื้อ จัดจ้าง จัดหา งานทะเบียนคุม งานการจำหน่ายพัสดุ ครุภัณฑ์ และทรัพย์สินต่าง ๆ งานเกี่ยวกับเงินประกันสัญญาทุกประเภท งานบริการข้อมูล สถิติช่วยเหลือให้คำแนะนำทางวิชาการด้านการเงิน การคลัง การบัญชี การพัสดุและทรัพย์สิน งานอื่น ๆ ที่เกี่ยวข้องและที่ได้รับมอบหมาย มีการแบ่งส่วนราชการภายในออกเป็น ๓ งาน ดังนี้

๒.๑ งานการเงินและบัญชี

๒.๒ งานพัฒนารายได้

๒.๓ งานพัสดุและทรัพย์สิน

๓. กองช่าง มีหน้าที่ความรับผิดชอบเกี่ยวกับ งานสำรวจ งานออกแบบและเขียนแบบ งานประมาณราคา งานจัดทำราคากลาง งานจัดทำข้อมูลทางด้านวิศวกรรมต่าง ๆ งานจัดเก็บและทดสอบคุณภาพวัสดุ งานจัดทำทะเบียนประวัติโครงสร้างพื้นฐาน อาคาร สะพาน คลอง แหล่งน้ำ งานติดตั้งซ่อมบำรุงระบบไฟส่องสว่างและไฟสัญญาณจราจร งานปรับปรุงภูมิทัศน์ งานผังเมืองตามพระราชบัญญัติการผังเมือง งานการควบคุมอาคารตามระเบียบกฎหมาย งานตรวจสอบการก่อสร้าง งานจัดทำแผนปฏิบัติการก่อสร้างและซ่อมบำรุงประจำปี งานควบคุมการก่อสร้างและซ่อมบำรุง งานจัดทำประวัติ ติดตาม ควบคุม การปฏิบัติงานเครื่องจักรกล งานจัดทำทะเบียนประวัติการใช้เครื่องจักรกลและยานพาหนะ งานแผนการบำรุงรักษาเครื่องจักรกลและยานพาหนะ งานเกี่ยวกับการประปา งานเกี่ยวกับการช่างสุขาภิบาล งานช่วยเหลือสนับสนุนเครื่องจักรกล งานช่วยเหลือสนับสนุนการป้องกันและบรรเทาสาธารณภัย งานช่วยเหลือสนับสนุนด้านทรัพยากรธรรมชาติและสิ่งแวดล้อม งานจัดทำทะเบียนควบคุมการจัดซื้อ เก็บรักษา การเบิกจ่ายวัสดุ อุปกรณ์ อะไหล่ น้ำมันเชื้อเพลิง งานบริการข้อมูล สถิติ ช่วยเหลือให้คำแนะนำทางวิชาการด้านวิศวกรรมต่าง ๆ งานจัดการมูลฝอยและสิ่งปฏิกูล งานอื่น ๆ ที่เกี่ยวข้องและที่ได้รับมอบหมาย มีการแบ่งส่วนราชการภายในออกเป็น ๓ งาน ดังนี้

๓.๑ งานแบบแผนและก่อสร้าง

๓.๒ งานควบคุมอาคาร

๓.๓ งานสาธารณูปโภค

๔. หน่วยตรวจสอบภายใน มีหน้าที่ความรับผิดชอบเกี่ยวกับ งานจัดทำแผนการตรวจสอบภายในประจำปี งานการตรวจสอบความถูกต้องและเชื่อถือได้ของเอกสารการเงิน การบัญชี เอกสารการรับ การจ่ายเงินทุกประเภท ตรวจสอบการเก็บรักษาหลักฐานการเงิน การบัญชี งานตรวจสอบการสรรหาพัสดุและ ทรัพย์สิน การเก็บรักษาพัสดุและทรัพย์สิน งานตรวจสอบการทำประโยชน์จากทรัพย์สินขององค์การบริหาร ส่วนตำบล งานตรวจสอบติดตามและการประเมินผลการดำเนินงานตามแผนงาน โครงการให้เป็นไปตาม นโยบาย วัตถุประสงค์ และเป้าหมายที่กำหนดอย่างมีประสิทธิภาพ ประสิทธิผลและประหยัด งานวิเคราะห์ และประเมินความมีประสิทธิภาพ ประหยัด คุ่มค่า ในการใช้ทรัพยากรของส่วนราชการต่าง ๆ งานประเมิน การควบคุมภายในของหน่วยรับตรวจ งานรายงานผลการตรวจสอบภายใน งานบริการข้อมูล สถิติ ช่วยเหลือให้ คำแนะนำแนวทางแก้ไข ปรับปรุงการปฏิบัติงานแก่หน่วยรับตรวจและผู้เกี่ยวข้อง งานอื่น ๆ ที่เกี่ยวข้องและที่ ได้รับมอบหมาย

โครงสร้างตามแผนอัตรากำลังปัจจุบัน	โครงสร้างตามแผนอัตรากำลังใหม่	หมายเหตุ
<p>๑. สำนักปลัดองค์การบริหารส่วนตำบล หัวหน้าสำนักปลัดองค์การบริหารส่วนตำบล (นักบริหารงานทั่วไป ระดับต้น)</p> <p>๑.๑ งานบริหารงานทั่วไป ๑.๒ งานการเงินและบัญชี ๑.๓ งานวิเคราะห์นโยบายและแผน ๑.๔ งานนิติการ ๑.๕ งานส่งเสริมการศึกษา ศาสนาและ วัฒนธรรม ๑.๖ งานป้องกันและบรรเทาสาธารณภัย ๑.๗ งานพัฒนาชุมชน</p>	<p>๑. สำนักปลัดองค์การบริหารส่วนตำบล หัวหน้าสำนักปลัดองค์การบริหารส่วนตำบล (นักบริหารงานทั่วไป ระดับต้น)</p> <p>๑.๑ งานบริหารงานทั่วไป ๑.๒ งานการเงินและบัญชี ๑.๓ งานวิเคราะห์นโยบายและแผน ๑.๔ งานนิติการ ๑.๕ งานส่งเสริมการศึกษา ศาสนาและ วัฒนธรรม ๑.๖ งานป้องกันและบรรเทาสาธารณภัย ๑.๗ งานพัฒนาชุมชน ๑.๘ งานบริการสาธารณสุข</p>	<p>เพื่อให้เป็นไปตาม ประกาศ ก.อบต. เรื่อง กำหนดกอง สำนัก หรือส่วน ราชการที่เรียกชื่อ อย่างอื่นของ องค์การบริหาร ส่วนตำบล พ.ศ. ๒๕๖๓</p>
<p>๒. กองคลัง ผู้อำนวยการกองคลัง (นักบริหารงานการคลัง ระดับต้น)</p> <p>๒.๑ งานการเงินและบัญชี ๒.๒ งานพัฒนารายได้ ๒.๓ งานพัสดุและทรัพย์สิน</p>	<p>๒. กองคลัง ผู้อำนวยการกองคลัง (นักบริหารงานการคลัง ระดับต้น)</p> <p>๒.๑ งานการเงินและบัญชี ๒.๒ งานพัฒนารายได้ ๒.๓ งานพัสดุและทรัพย์สิน</p>	
<p>๓. กองช่าง ผู้อำนวยการกองช่าง (นักบริหารงานช่าง ระดับต้น)</p> <p>๓.๑ งานแบบแผนและก่อสร้าง ๓.๒ งานควบคุมอาคาร ๓.๓ งานสาธารณูปโภค</p>	<p>๓. กองช่าง ผู้อำนวยการกองช่าง (นักบริหารงานช่าง ระดับต้น)</p> <p>๓.๑ งานแบบแผนและก่อสร้าง ๓.๒ งานควบคุมอาคาร ๓.๓ งานสาธารณูปโภค</p>	
<p>๔. หน่วยตรวจสอบภายใน (หัวหน้าหน่วยตรวจสอบภายใน) นักวิชาการตรวจสอบภายใน (ปฏิบัติการ/ชำนาญการ)</p>	<p>๔. หน่วยตรวจสอบภายใน (หัวหน้าหน่วยตรวจสอบภายใน) นักวิชาการตรวจสอบภายใน (ปฏิบัติการ/ชำนาญการ)</p>	

๘.๒ การวิเคราะห์การกำหนดตำแหน่ง

องค์การบริหารส่วนตำบลคลองไทร ได้วิเคราะห์ภารกิจหลักและภารกิจรอง ปริมาณงาน รวมทั้งโครงสร้างการกำหนดส่วนราชการ เพื่อประมาณการใช้อัตรากำลังของพนักงานส่วนตำบล และพนักงานจ้าง ในระยะเวลา ๓ ปี ต่อไปข้างหน้าว่าจะมีการใช้อัตรากำลังพนักงานส่วนตำบล และพนักงานจ้างจำนวนเท่าใด จึงจะเหมาะสมกับภารกิจและปริมาณงาน และความคุ้มค่าต่อการใช้จ่ายงบประมาณขององค์การบริหารส่วนตำบล ทั้งนี้ เพื่อให้การบริหารงานเป็นไปอย่างมีประสิทธิภาพ ประสิทธิผลและประโยชน์ต่อองค์การบริหารส่วนตำบลเป็นไปอย่างมีคุณภาพ จึงกำหนดตำแหน่งพนักงานส่วนตำบล และพนักงานจ้าง ในกรอบอัตรากำลัง ๓ ปี ประจำปีงบประมาณ พ.ศ. ๒๕๖๗ - ๒๕๖๙ (ปรับปรุงครั้งที่ ๑) ในแต่ละส่วนราชการต่าง ๆ ดังต่อไปนี้

การวิเคราะห์การกำหนดตำแหน่ง

(๑) ปลัดองค์การบริหารส่วนตำบล/รองปลัดองค์การบริหารส่วนตำบล

ส่วนราชการ/ งาน	ตำแหน่ง/ระดับ	ประเภท/ สายงาน	กรอบ อัตรากำลัง เดิม (อัตรา)	ตำแหน่ง/ระดับ	กรอบ อัตรากำลังที่ ต้องการ (อัตรา)	หมายเหตุ
อบต.คลองไทร	นักบริหารงานท้องถิ่น ระดับกลาง (ปลัด อบต.คลองไทร)	บริหาร ท้องถิ่น (ผู้บริหาร)	๑	นักบริหารงานท้องถิ่น ระดับกลาง (ปลัด อบต.คลองไทร)	๑	- เป็นไปตาม โครงสร้าง - มีคนครอง
	นักบริหารงานท้องถิ่น ระดับต้น (รองปลัด อบต.คลองไทร)	บริหาร ท้องถิ่น (ผู้บริหาร)	๑	นักบริหารงานท้องถิ่น ระดับต้น (รองปลัด อบต.คลองไทร)	๑	- เป็นไปตาม โครงสร้าง - มีคนครอง

ผลการวิเคราะห์ : องค์การบริหารส่วนตำบลคลองไทร มีตำแหน่งนักบริหารงานท้องถิ่น ระดับกลาง (ปลัดองค์การบริหารส่วนตำบล) เลขที่ตำแหน่ง ๖๗-๐๓-๐๐-๑๑๐๑-๐๐๑ กรอบอัตรากำลังปัจจุบันมีผู้ดำรงตำแหน่ง และตำแหน่งนักบริหารงานท้องถิ่น ระดับต้น (รองปลัดองค์การบริหารส่วนตำบล) เลขที่ตำแหน่ง ๖๗-๐๓-๐๐-๑๑๐๑-๐๐๒ ปัจจุบันมีผู้ดำรงตำแหน่ง ซึ่งทั้ง ๒ ตำแหน่ง เป็นตำแหน่งที่เป็นไปตามโครงสร้างขององค์การบริหารส่วนตำบล ประเภทสามัญ มีปริมาณงานที่ได้เสนอขอกำหนดตำแหน่ง และภาระหน้าที่ขององค์การบริหารส่วนตำบล ดังนั้น จึงยังคงกำหนดตำแหน่งในแผนอัตรากำลัง ๓ ปี (ปีงบประมาณ พ.ศ. ๒๕๖๗ - ๒๕๖๙) ต่อไป

(๒) สำนักปลัดองค์การบริหารส่วนตำบล (๐๑)

ส่วนราชการ/ งาน	ตำแหน่ง/ระดับ	ประเภท/ สายงาน	กรอบ อัตรากำลัง เดิม (อัตรา)	ตำแหน่ง/ระดับ	กรอบ อัตรากำลังที่ ต้องการ (อัตรา)	หมายเหตุ
สำนักปลัด อบต.	หัวหน้าสำนักปลัด (นักบริหารงานทั่วไป) ระดับต้น	อำนวยการ ท้องถิ่น (ผู้บริหาร)	๑	หัวหน้าสำนักปลัด (นักบริหารงานทั่วไป) ระดับต้น	๑	- เป็นไปตาม โครงสร้าง - มีคนครอง

ผลการวิเคราะห์ : สำนักปลัดองค์การบริหารส่วนตำบล มีตำแหน่งหัวหน้าสำนักปลัด (นักบริหารงานทั่วไป) ระดับต้น เลขที่ตำแหน่ง ๖๗-๓-๐๑-๒๑๐๑-๐๐๑ เป็นตำแหน่งตามโครงสร้างส่วนราชการราชการขององค์การบริหารส่วนตำบล ประเภทสามัญ ซึ่งเป็นสายงานผู้บริหารที่จำเป็นต้องมีอยู่ตามปริมาณงาน และภาระหน้าที่ขององค์การบริหารส่วนตำบล กรอบอัตรากำลังปัจจุบันมีผู้ดำรงตำแหน่ง ดังนั้น จึงยังคงกำหนดตำแหน่งในแผนอัตรากำลัง ๓ ปี (ปีงบประมาณ พ.ศ. ๒๕๖๗ - ๒๕๖๙) ต่อไป

ส่วนราชการ/ งาน	ตำแหน่ง/ระดับ	ประเภท/ สายงาน	กรอบ อัตร กำลัง เดิม (อัตร)	ตำแหน่ง/ระดับ	กรอบ อัตร กำลังที่ ต้องการ (อัตร)	หมายเหตุ
บริหารทั่วไป	เจ้าพนักงานธุรการ ปฏิบัติงาน/ชำนาญงาน	ทั่วไป (ปฏิบัติ)	๑	เจ้าพนักงานธุรการ ปฏิบัติงาน/ชำนาญงาน	๑.๑๙ = ๑	มีนครอง
	ผู้ช่วยเจ้าพนักงานธุรการ	พนจ.ตาม ภารกิจ (ผู้มีคุณวุฒิ) (ผู้ปฏิบัติ)	๑	ผู้ช่วยเจ้าพนักงานธุรการ	๑.๑๗ = ๑	มีนครอง
	พนักงานขับรถยนต์	พนจ.ตาม ภารกิจ (ผู้มีทักษะ) (ผู้ปฏิบัติ)	๑	พนักงานขับรถยนต์	๑.๑๙ = ๑	มีนครอง
	การโรง	พนจ.ทั่วไป (ผู้ปฏิบัติ)	๑	การโรง	๑.๑๓ = ๑	มีนครอง

ผลการวิเคราะห์ : งานบริหารทั่วไป ประกอบด้วยพนักงานส่วนตำบล พนักงานจ้างตามภารกิจ (ผู้มีคุณวุฒิ) พนักงานจ้างตามภารกิจ (ผู้มีทักษะ) และพนักงานจ้างทั่วไป จำนวน ๔ ตำแหน่ง ๔ อัตรา ดังนี้

๑. เจ้าพนักงานธุรการ ปฏิบัติงาน/ชำนาญงาน เลขที่ตำแหน่ง ๖๗-๓-๐๑-๔๑๐๑-๐๐๑
๒. ผู้ช่วยเจ้าพนักงานธุรการ
๓. พนักงานขับรถยนต์
๔. การโรง

กรอบอัตรากำลังปัจจุบัน มีพนักงานส่วนตำบล พนักงานจ้างตามภารกิจ (ผู้มีคุณวุฒิ) พนักงานจ้างตามภารกิจ (ผู้มีทักษะ) และพนักงานจ้างทั่วไป ที่มีผู้ดำรงตำแหน่ง จำนวน ๔ ตำแหน่ง ๔ อัตรา ดังนี้

๑. เจ้าพนักงานธุรการ ปง./ชง. (อัตรากำลังที่ต้องการ ๑.๑๙ = ๑ คน)
๒. ผู้ช่วยเจ้าพนักงานธุรการ (อัตรากำลังที่ต้องการ ๑.๑๗ = ๑ คน)
๓. พนักงานขับรถยนต์ (อัตรากำลังที่ต้องการ ๑.๑๙ = ๑ คน)
๔. การโรง (อัตรากำลังที่ต้องการ ๑.๑๓ = ๑ คน)

ซึ่งมีความเพียงพอต่อภารกิจ อำนาจหน้าที่ และความรับผิดชอบ ลักษณะงานที่ปฏิบัติ ความยากและคุณภาพของงาน และปริมาณงาน ตลอดจนภาระค่าใช้จ่ายขององค์การบริหารส่วนตำบลที่จะต้องจ่ายในด้านบุคคล ยังคงกำหนดตำแหน่งในแผนอัตรากำลัง ๓ ปี (ปีงบประมาณ พ.ศ. ๒๕๖๗ - ๒๕๖๙) ต่อไป

ส่วนราชการ/ งาน	ตำแหน่ง/ระดับ	ประเภท/ สายงาน	กรอบ อัตรา กำลัง เดิม (อัตรา)	ตำแหน่ง/ระดับ	กรอบ อัตรา กำลังที่ ต้องการ (อัตรา)	หมายเหตุ
การเจ้าหน้าที่	นักทรัพยากรบุคคล ปฏิบัติการ/ชำนาญการ	วิชาการ (ผู้ปฏิบัติ)	๑	นักทรัพยากรบุคคล ชำนาญการ	๑.๓๘ = ๑	มีคนครอง

ผลการวิเคราะห์ : งานการเจ้าหน้าที่ มีพนักงานส่วนตำบล จำนวน ๑ ตำแหน่ง ๑ อัตรา คือ นักทรัพยากรบุคคลปฏิบัติการ/ชำนาญการ เลขที่ตำแหน่ง ๖๗-๓-๐๑-๓๑๐๒-๐๐๑ กรอบอัตรากำลังปัจจุบันมีผู้ดำรงตำแหน่ง นักทรัพยากรบุคคลชำนาญการ (อัตรากำลังที่ต้องการ ๑.๓๘ = ๑ คน) ซึ่งมีความเพียงพอต่อภารกิจ อำนาจหน้าที่ และความรับผิดชอบ ลักษณะงานที่ปฏิบัติและคุณภาพของงาน และปริมาณงาน ตลอดทั้งภาระค่าใช้จ่ายขององค์การบริหารส่วนตำบลที่จะต้องจ่ายในด้านบุคคล ดังนั้น ยังคงกำหนดตำแหน่งในแผนอัตรากำลัง ๓ ปี (ปีงบประมาณ พ.ศ. ๒๕๖๗ -๒๕๖๙) ต่อไป

ส่วนราชการ/ งาน	ตำแหน่ง/ระดับ	ประเภท/ สายงาน	กรอบ อัตรา กำลัง เดิม (อัตรา)	ตำแหน่ง/ระดับ	กรอบ อัตรา กำลังที่ ต้องการ (อัตรา)	หมายเหตุ
วิเคราะห์ นโยบายและ แผน	นักวิเคราะห์นโยบาย และแผน ปฏิบัติการ/ชำนาญการ	วิชาการ (ผู้ปฏิบัติ)	๑	นักวิเคราะห์นโยบาย และแผน ชำนาญการ	๑.๓๔ = ๑	มีคนครอง

ผลการวิเคราะห์ : งานนโยบายและแผน มีพนักงานส่วนตำบล จำนวน ๑ ตำแหน่ง ๑ อัตรา คือ นักวิเคราะห์นโยบายและแผน ปฏิบัติการ/ชำนาญการ เลขที่ตำแหน่ง ๖๗-๓-๐๑-๓๑๐๓-๐๐๑ กรอบอัตรากำลังปัจจุบันมีผู้ดำรงตำแหน่ง นักวิเคราะห์นโยบายและแผนชำนาญการ (อัตรากำลังที่ต้องการ ๑.๓๔ = ๑ คน) ซึ่งมีความเพียงพอต่อภารกิจ อำนาจหน้าที่ และความรับผิดชอบ ลักษณะงานที่ปฏิบัติและคุณภาพของงาน และปริมาณงาน ตลอดทั้งภาระค่าใช้จ่ายขององค์การบริหารส่วนตำบลที่จะต้องจ่ายในด้านบุคคล ดังนั้น ยังคงกำหนดตำแหน่งในแผนอัตรากำลัง ๓ ปี (ปีงบประมาณ พ.ศ. ๒๕๖๗ -๒๕๖๙) ต่อไป

ส่วนราชการ/ งาน	ตำแหน่ง/ระดับ	ประเภท/ สายงาน	กรอบ อัตรา กำลัง เดิม (อัตรา)	ตำแหน่ง/ระดับ	กรอบ อัตรา กำลังที่ ต้องการ (อัตรา)	หมายเหตุ
ส่งเสริม การศึกษา ศาสนาและ วัฒนธรรม	ผู้อำนวยการศูนย์พัฒนา เด็กเล็ก	วิชาการ (ผู้ปฏิบัติ)	-	ผู้อำนวยการศูนย์พัฒนา เด็กเล็ก	๑	กำหนด ตำแหน่งเพิ่ม ใหม่
	นักวิชาการศึกษา ปฏิบัติการ/ชำนาญการ	วิชาการ (ผู้ปฏิบัติ)	๑	นักวิชาการศึกษา ชำนาญการ	๑.๕๗ = ๑	มีคนครอง
	ครู (ตำแหน่งจัดสรรจาก สก.)	(ผู้ปฏิบัติ)	๒	ครู (ตำแหน่งจัดสรรจาก สก.)	๒.๕๐ = ๒	มีคนครอง (เงินอุดหนุน)

ส่วนราชการ/ งาน	ตำแหน่ง/ระดับ	ประเภท/ สายงาน	กรอบ อัตรา กำลัง เดิม (อัตรา)	ตำแหน่ง/ระดับ	กรอบ อัตรา กำลังที่ ต้องการ (อัตรา)	หมายเหตุ
	ครูผู้ช่วย (ตำแหน่งจัดสรรจาก สก.)	(ผู้ปฏิบัติ)	๑	ครูผู้ช่วย (ตำแหน่งจัดสรรจาก สก.)	๑.๘๒ = ๑	ว่างเดิม (เงินอุดหนุน)
	ผู้ช่วยครูผู้ช่วย	พจน.ตาม ภารกิจ (ผู้มีคุณวุฒิ) (ผู้ปฏิบัติ)	๒	ผู้ช่วยครูผู้ช่วย	๒.๕๐	มีนครอง (จ่ายจากเงิน รายได้)
	ผู้ดูแลเด็ก (ผู้มีทักษะ)	พจน.ตาม ภารกิจ (ผู้มีทักษะ) (ผู้ปฏิบัติ)	๒	ผู้ดูแลเด็ก (ผู้มีทักษะ)	๒.๓๔ = ๒	มีนครอง จ่ายจากเงิน รายได้)
	ผู้ดูแลเด็ก (ผู้มีทักษะ)	พจน.ตาม ภารกิจ (ผู้มีทักษะ) (ผู้ปฏิบัติ)	๑	ผู้ดูแลเด็ก (ผู้มีทักษะ)	๑.๘๒ = ๑	ว่างเดิม (เงินอุดหนุน)
	ผู้ดูแลเด็ก	พจน.ทั่วไป (ผู้ปฏิบัติ)	๒	ผู้ดูแลเด็ก	๒.๕๐ = ๒	มีนครอง (จ่ายจากเงิน รายได้)

ผลการวิเคราะห์ : งานการศึกษา ศาสนาและวัฒนธรรม ประกอบด้วยพนักงานส่วนตำบล พนักงานครุองค์การบริหารส่วนตำบล พนักงานจ้างตามภารกิจ (ผู้มีคุณวุฒิ) และพนักงานจ้างตามภารกิจ (ผู้มีทักษะ) จำนวน ๗ ตำแหน่ง ๑๑ อัตรา ดังนี้

๑. ผู้อำนวยการศูนย์พัฒนาเด็กเล็ก
๒. นักวิชาการศึกษา ปฏิบัติการ/ชำนาญการ เลขที่ตำแหน่ง ๖๗-๓-๐๑-๓๘๐๑-๐๐๑ (อัตรากำลังที่ต้องการ ๑.๕๗ = ๑ คน)
๓. ครู เลขที่ตำแหน่ง ๖๗-๓-๐๑-๖๖๐๐-๒๐๒ ศูนย์พัฒนาเด็กเล็ก อบต.คลองไทร
๔. ครู เลขที่ตำแหน่ง ๖๗-๓-๐๑-๖๖๐๐-๒๐๓ ศูนย์พัฒนาเด็กเล็ก อบต.คลองไทร (อัตรากำลังที่ต้องการ ๒.๕๐ = ๒ คน)
๕. ครูผู้ช่วย จำนวน ๑ อัตรา (ตำแหน่งจัดสรรจากกรมส่งเสริมการปกครองท้องถิ่น) (อัตรากำลังที่ต้องการ ๑.๘๒ = ๑ คน)
๖. ผู้ช่วยครูผู้ช่วย จำนวน ๒ อัตรา ศูนย์พัฒนาเด็กเล็ก อบต.คลองไทร (อัตรากำลังที่ต้องการ ๒.๕๐ = ๒ คน)
๗. ผู้ดูแลเด็ก (ผู้มีทักษะ) จำนวน ๓ อัตรา ศูนย์พัฒนาเด็กเล็ก อบต.คลองไทร (อัตรากำลังที่ต้องการ ๔.๑๖ = ๓ คน)
๘. ผู้ดูแลเด็ก (ทั่วไป) จำนวน ๒ อัตรา ศูนย์พัฒนาเด็กเล็ก อบต.คลองไทร (อัตรากำลังที่ต้องการ ๒.๕๐ = ๒ คน)

ตำแหน่งและจำนวนอัตราตำแหน่งในศูนย์พัฒนาเด็กเล็กเป็นตำแหน่งที่ได้รับ การจัดสรรตำแหน่งจากกรมส่งเสริมการปกครองท้องถิ่น และได้รับการจัดสรรงบประมาณเป็นเงินอุดหนุนสำหรับ อัตราเงินเดือนและค่าตอบแทน จากกรมส่งเสริมการปกครองท้องถิ่น จำนวน ๓ อัตรา ซึ่งมีความเพียงพอต่อภารกิจ อำนาจหน้าที่ และความรับผิดชอบ ลักษณะงานที่ปฏิบัติ ความยากและคุณภาพของงาน และปริมาณงาน ตลอดทั้ง ภาระค่าใช้จ่ายขององค์การบริหารส่วนตำบลที่จะต้องจ่ายในด้านบุคคล ยังคงกำหนดตำแหน่งในแผนอัตรากำลัง ๓ ปี (ปีงบประมาณ พ.ศ. ๒๕๖๗ - ๒๕๖๙) ต่อไป

ส่วนราชการ/ งาน	ตำแหน่ง/ระดับ	ประเภท/ สายงาน	กรอบ อัตรา กำลัง เดิม (อัตรา)	ตำแหน่ง/ระดับ	กรอบ อัตรา กำลังที่ ต้องการ (อัตรา)	หมายเหตุ
ป้องกันและ บรรเทา สาธารณภัย	เจ้าพนักงานป้องกันและ บรรเทาสาธารณภัย ปฏิบัติงาน/ชำนาญงาน	ทั่วไป (ผู้ปฏิบัติ)	๑	เจ้าพนักงานป้องกันและ บรรเทาสาธารณภัย ปฏิบัติงาน	๑.๒๓ = ๑	มีคนครอง
	พนักงานขับเครื่องจักรกล ขนาดเบา	พจน.ตาม ภารกิจ (ผู้มีทักษะ) (ผู้ปฏิบัติ)	๑	พนักงานขับเครื่องจักรกล ขนาดเบา	๑.๔๒ = ๑	มีคนครอง
	พนักงานดับเพลิง	พจน.ตาม ภารกิจ (ผู้มีทักษะ) (ผู้ปฏิบัติ)	๑	พนักงานดับเพลิง	๑.๑๓ = ๑	มีคนครอง

ผลการวิเคราะห์ : งานป้องกันและบรรเทาสาธารณภัย มีพนักงานส่วนตำบล พนักงานจ้างตามภารกิจ (ผู้มีทักษะ) จำนวน ๓ ตำแหน่ง ๓ อัตรา ดังนี้

๑. เจ้าพนักงานป้องกันและบรรเทาสาธารณภัย ปฏิบัติงาน/ชำนาญงาน เลขที่ตำแหน่ง ๖๗-๓-๐๑-๔๘๐๕-๐๐๑
๒. พนักงานขับเครื่องจักรกลขนาดเบา
๓. พนักงานดับเพลิง

อัตรา ดังนี้

กรอบอัตราปัจจุบันมีพนักงานส่วนตำบล พนักงานจ้างตามภารกิจ (ผู้มีทักษะ) จำนวน ๓ ตำแหน่ง ๓

๑. เจ้าพนักงานป้องกันและบรรเทาสาธารณภัย ปง./ชง. (อัตรากำลังที่ต้องการ ๑.๒๓ = ๑ คน)

๒. พนักงานขับเครื่องจักรกลขนาดเบา (อัตรากำลังที่ต้องการ ๑.๔๒ = ๑ คน)

๓. พนักงานดับเพลิง (อัตรากำลังที่ต้องการ ๑.๑๓ = ๑ คน)

ซึ่งมีความเพียงพอต่อภารกิจ อำนาจหน้าที่ และความรับผิดชอบ ลักษณะงานที่ปฏิบัติและคุณภาพ ของงาน และปริมาณงาน ตลอดทั้งภาระค่าใช้จ่ายขององค์การบริหารส่วนตำบลที่จะต้องจ่ายในด้านบุคคล ดังนั้น ยังคง กำหนดตำแหน่งในแผนอัตรากำลัง ๓ ปี (ปีงบประมาณ พ.ศ. ๒๕๖๗ - ๒๕๖๙) ต่อไป

ส่วนราชการ/ งาน	ตำแหน่ง/ระดับ	ประเภท/ สายงาน	กรอบ อัตรา กำลัง เดิม (อัตรา)	ตำแหน่ง/ระดับ	กรอบ อัตรา กำลังที่ ต้องการ (อัตรา)	หมายเหตุ
พัฒนาชุมชน	นักพัฒนาชุมชน ปฏิบัติการ/ชำนาญการ	วิชาการ (ผู้ปฏิบัติ)	๑	นักพัฒนาชุมชน ชำนาญการ	๑.๒๕ = ๑	มีคนครอง
	ผู้ช่วยเจ้าพนักงานพัฒนา ชุมชน	พจน.ตาม ภารกิจ (ผู้มีคุณวุฒิ) (ผู้ปฏิบัติ)	๑	ผู้ช่วยเจ้าพนักงานพัฒนา ชุมชน	๑.๓๑ = ๒	กำหนด ตำแหน่งเพิ่ม ใหม่

ผลการวิเคราะห์ : งานพัฒนาชุมชน มีพนักงานส่วนตำบล จำนวน ๑ ตำแหน่ง ๑ อัตรา ดังนี้

๑. นักพัฒนาชุมชน ปฏิบัติการ/ชำนาญการ เลขที่ตำแหน่ง ๖๗-๓-๐๑-๓๘๐๑-๐๐๑

กรอบอัตราปัจจุบัน มีพนักงานส่วนตำบล ดำรงตำแหน่งตามกรอบอัตรากำลังที่กำหนด จำนวน ๑ ตำแหน่ง ๑ อัตรา คือ นักพัฒนาชุมชน ปฏิบัติการ/ชำนาญการ (อัตรากำลังที่ต้องการ ๑.๒๕ = ๑ คน) ซึ่งมีความเพียงพอต่อการกิจ อำนาจหน้าที่ และความรับผิดชอบ ลักษณะงานที่ปฏิบัติและคุณภาพของงาน และปริมาณงานตลอดทั้งภาระค่าใช้จ่ายขององค์การบริหารส่วนตำบลที่จะต้องจ่ายในด้านบุคคล ดังนั้น ยังคงกำหนดตำแหน่งในแผนอัตรากำลัง ๓ ปี (ปีงบประมาณ พ.ศ. ๒๕๖๔ - ๒๕๖๖) ต่อไป และเพื่อรองรับภารกิจและปริมาณงานที่เพิ่มมากขึ้นตามอำนาจหน้าที่ต้องปฏิบัติ และเพื่อให้การบริหารจัดการของ อบต.เป็นไปด้วยความเรียบร้อย มีประสิทธิภาพก่อให้เกิดประโยชน์สูงสุดต่อประชาชนและเป็นการเพิ่มประสิทธิภาพการปฏิบัติงาน จึงขอกำหนดตำแหน่งเพิ่มใหม่ จำนวน ๑ ตำแหน่ง ๑ อัตรา ดังนี้

๑. ผู้ช่วยเจ้าพนักงานพัฒนาชุมชน (อัตรากำลังที่ต้องการ ๑.๓๑ = ๑ คน)

ส่วนราชการ/ งาน	ตำแหน่ง/ระดับ	ประเภท/ สายงาน	กรอบ อัตรา กำลัง เดิม (อัตรา)	ตำแหน่ง/ระดับ	กรอบ อัตรา กำลังที่ ต้องการ (อัตรา)	หมายเหตุ
บริการ สาธารณสุข	เจ้าพนักงานสาธารณสุข ปฏิบัติงาน/ชำนาญงาน	ทั่วไป (ผู้ปฏิบัติ)	-	เจ้าพนักงานสาธารณสุข ปฏิบัติงาน/ชำนาญงาน	๑.๐๑ = ๑	กำหนด ตำแหน่งเพิ่ม ใหม่

ผลการวิเคราะห์ : งานบริการสาธารณสุข กรอบอัตรากำลังปัจจุบันไม่มีกรอบพนักงานส่วนตำบลและพนักงานจ้าง

เนื่องจาก นโยบายของผู้บริหารท้องถิ่น ได้กำหนดคณนโยบายด้านทรัพยากรธรรมชาติและสิ่งแวดล้อม โดยมุ่งเน้นการส่งเสริมดูแลคุ้มครองและบำรุงรักษาทรัพยากรธรรมชาติและสิ่งแวดล้อม และการจัดการขยะมูลฝอยและสิ่งปฏิกูล นโยบายด้านการส่งเสริมสุขภาพและสวัสดิการสังคม โดยส่งเสริมให้ประชาชนมีสุขภาพอนามัยที่แข็งแรง สุขภาพจิตที่ดี ควบคุมป้องกันการแพร่ระบาดของโรคติดต่อ และโรคไม่ติดต่อที่อันตรายต่อคนและสัตว์ ส่งเสริมสนับสนุนงาน และเพื่อรองรับภารกิจและปริมาณงานที่เพิ่มมากขึ้นตามอำนาจหน้าที่ต้องปฏิบัติ และเพื่อให้การบริหารจัดการของ อบต.เป็นไปด้วยความเรียบร้อย มีประสิทธิภาพก่อให้เกิดประโยชน์สูงสุดต่อประชาชนและเป็นการเพิ่มประสิทธิภาพการปฏิบัติงาน จึงขอกำหนดตำแหน่งเพิ่มใหม่ จำนวน ๑ ตำแหน่ง ๑ อัตรา ดังนี้

๑. เจ้าพนักงานสาธารณสุข ปฏิบัติงาน/ชำนาญงาน (อัตรากำลังที่ต้องการ ๑.๐๑ = ๑ คน)

(๓) กองคลัง (๐๔)

ส่วนราชการ/ งาน	ตำแหน่ง/ระดับ	ประเภท/ สายงาน	กรอบ อัตรา กำลัง เดิม (อัตรา)	ตำแหน่ง/ระดับ	กรอบ อัตรา กำลังที่ ต้องการ (อัตรา)	หมายเหตุ
กองคลัง	ผู้อำนวยการกองคลัง (นักบริหารงานการคลัง) ระดับต้น	อำนาจการ ท้องถิ่น (ผู้บริหาร)	๑	ผู้อำนวยการกองคลัง (นักบริหารงานการคลัง) ระดับต้น	๑	- เป็นไปตาม โครงสร้าง - มีคนครอง

ผลการวิเคราะห์ : กองคลัง มีตำแหน่งผู้อำนวยการกองคลัง (นักบริหารงานการคลัง) ระดับต้น เลขที่ตำแหน่ง ๖๗-๓-๐๔-๒๑๐๒-๐๐๑ เป็นตำแหน่งตามโครงสร้างส่วนราชการราชการขององค์การบริหารส่วนตำบล ประเภทสามัญ ซึ่งเป็นสายงานผู้บริหารที่จำเป็นต้องมีอยู่ตามปริมาณงาน และภาระหน้าที่ขององค์การบริหารส่วนตำบล กรอบอัตรากำลังปัจจุบันมีผู้ดำรงตำแหน่ง ดังนี้ จึงยังคงกำหนดตำแหน่งในแผนอัตรากำลัง ๓ ปี (ปีงบประมาณ พ.ศ. ๒๕๖๗ - ๒๕๖๙) ต่อไป

งาน	ตำแหน่ง/ระดับ	ประเภท/ สายงาน	กรอบ อัตรา กำลัง เดิม (อัตรา)	ตำแหน่ง/ระดับ	กรอบ อัตรา กำลังที่ ต้องการ (อัตรา)	หมายเหตุ
การเงินและ บัญชี	นักวิชาการเงินและบัญชี ปฏิบัติการ/ชำนาญการ	วิชาการ (ผู้ปฏิบัติ)	๑	นักวิชาการเงินและบัญชี ปฏิบัติการ	๑.๒๘ = ๑	มีคนครอง
	เจ้าพนักงานการเงิน และบัญชี ปฏิบัติงาน/ชำนาญงาน	ทั่วไป (ผู้ปฏิบัติ)	๑	เจ้าพนักงานการเงิน และบัญชีปฏิบัติงาน	๑.๓๑ = ๑	มีคนครอง
	ผู้ช่วยเจ้าพนักงาน การเงินและบัญชี	พจน.ตาม ภารกิจ (ผู้มีคุณวุฒิ) (ผู้ปฏิบัติ)	๑	ผู้ช่วยเจ้าพนักงาน การเงินและบัญชี	๑.๑๙ = ๑	มีคนครอง

ผลการวิเคราะห์ : งานการเงินและบัญชี มีพนักงานส่วนตำบลและพนักงานจ้างตามภารกิจ (ผู้มีคุณวุฒิ) จำนวน ๓ ตำแหน่ง ๓ อัตรา คือ นักวิชาการเงินและบัญชี ปฏิบัติการ/ชำนาญการ เลขที่ตำแหน่ง ๖๗-๓-๐๔-๓๒๐๑-๐๐๑ กรอบอัตรากำลังปัจจุบันมีผู้ดำรงตำแหน่ง นักวิชาการเงินและบัญชีปฏิบัติการ (อัตรากำลังที่ต้องการ ๑.๒๘ = ๑ คน) เจ้าพนักงานการเงินและบัญชี ปฏิบัติงาน/ชำนาญงาน เลขที่ตำแหน่ง ๖๗-๓-๐๔-๔๒๐๑-๐๐๑ กรอบอัตรากำลังปัจจุบันมีผู้ดำรงตำแหน่งเจ้าพนักงานการเงินและบัญชีปฏิบัติงาน (อัตรากำลังที่ต้องการ ๑.๓๑ = ๑ คน) และตำแหน่งผู้ช่วยเจ้าพนักงานการเงินและบัญชี (อัตรากำลังที่ต้องการ ๑.๑๙ = ๑ คน) ซึ่งมีความเพียงพอต่อภารกิจ อำนาจหน้าที่ และความรับผิดชอบ ลักษณะงานที่ปฏิบัติและคุณภาพของงาน และปริมาณงาน ตลอดทั้งภาระค่าใช้จ่ายขององค์การบริหารส่วนตำบลที่จะต้องจ่ายในด้านบุคคล ดังนั้น ยังคงกำหนดตำแหน่งในแผนอัตรากำลัง ๓ ปี (ปีงบประมาณ พ.ศ. ๒๕๖๗ - ๒๕๖๙) ต่อไป

ส่วนราชการ/ งาน	ตำแหน่ง/ระดับ	ประเภท/ สายงาน	กรอบ อัตรา กำลัง เดิม (อัตรา)	ตำแหน่ง/ระดับ	กรอบ อัตรา กำลังที่ ต้องการ (อัตรา)	หมายเหตุ
พัฒนารายได้	นักวิชาการจัดเก็บรายได้ ปฏิบัติการ/ชำนาญการ	วิชาการ (ผู้ปฏิบัติ)	๑	นักวิชาการจัดเก็บรายได้ ชำนาญการ	๑.๒๘ = ๑	มีนครอง
	ผู้ช่วยเจ้าพนักงาน จัดเก็บรายได้	พจน.ตาม ภารกิจ (ผู้มีคุณวุฒิ) (ผู้ปฏิบัติ)	๑	ผู้ช่วยเจ้าพนักงาน จัดเก็บรายได้	๑.๑๙ = ๑	มีนครอง

ผลการวิเคราะห์ : งานพัฒนาและจัดเก็บรายได้ มีพนักงานส่วนตำบลและพนักงานจ้างตามภารกิจ (ผู้มีคุณวุฒิ) จำนวน ๒ ตำแหน่ง ๒ อัตรา ดังนี้ นักวิชาการจัดเก็บรายได้ ปฏิบัติการ/ชำนาญการ เลขที่ตำแหน่ง ๖๗-๓-๐๔-๓๒๐๓-๐๐๑ และผู้ช่วยเจ้าพนักงานจัดเก็บรายได้ กรอบอัตราปัจจุบัน มีพนักงานส่วนตำบลและพนักงานจ้างตามภารกิจ (ผู้มีคุณวุฒิ) ดำรงตำแหน่งตามกรอบอัตรากำลังที่กำหนด จำนวน ๒ ตำแหน่ง ๒ อัตรา คือ ๑. นักวิชาการจัดเก็บรายได้ชำนาญการ (อัตรากำลังที่ต้องการ ๑.๒๘ = ๑ คน) และ ๒. ผู้ช่วยเจ้าพนักงานจัดเก็บรายได้ (อัตรากำลังที่ต้องการ ๑.๑๙ = ๑ คน) ซึ่งมีความเพียงพอต่อภารกิจ อำนาจหน้าที่ และความรับผิดชอบ ลักษณะงานที่ปฏิบัติและคุณภาพของงาน และปริมาณงาน ตลอดทั้งภาระค่าใช้จ่ายขององค์การบริหารส่วนตำบลที่จะต้องจ่ายในด้านบุคคล ดังนั้น ยังคงกำหนดตำแหน่งในแผนอัตรากำลัง ๓ ปี (ปีงบประมาณ พ.ศ. ๒๕๖๗ -๒๕๖๙) ต่อไป

ส่วนราชการ/ งาน	ตำแหน่ง/ระดับ	ประเภท/ สายงาน	กรอบ อัตรา กำลัง เดิม (อัตรา)	ตำแหน่ง/ระดับ	กรอบ อัตรา กำลังที่ ต้องการ (อัตรา)	หมายเหตุ
พัสดุและ ทรัพย์สิน	เจ้าพนักงานพัสดุ ปฏิบัติงาน/ชำนาญงาน	ทั่วไป (ผู้ปฏิบัติ)	๑	เจ้าพนักงานพัสดุ ปฏิบัติงาน	๑.๒๐ = ๑	มีนครอง
	ผู้ช่วยเจ้าพนักงานพัสดุ	พจน.ตาม ภารกิจ (ผู้มีคุณวุฒิ) (ผู้ปฏิบัติ)	-	ผู้ช่วยเจ้าพนักงานพัสดุ	๑.๔๙ = ๓	กำหนด ตำแหน่งเพิ่ม ใหม่

ผลการวิเคราะห์ : งานพัสดุและทรัพย์สิน มีพนักงานส่วนตำบล จำนวน ๑ ตำแหน่ง ๑ อัตรา ดังนี้ เจ้าพนักงานพัสดุ ปฏิบัติงาน/ชำนาญงาน เลขที่ตำแหน่ง ๖๗-๓-๐๔-๔๒๐๓-๐๐๑ (อัตรากำลังที่ต้องการ ๑.๒๐ = ๑ คน) ซึ่งมีความเพียงพอต่อภารกิจ อำนาจหน้าที่ และความรับผิดชอบ ลักษณะงานที่ปฏิบัติและคุณภาพของงาน และปริมาณงาน ตลอดทั้งภาระค่าใช้จ่ายขององค์การบริหารส่วนตำบลที่จะต้องจ่ายในด้านบุคคล ดังนั้น ยังคงกำหนดตำแหน่งในแผนอัตรากำลัง ๓ ปี (ปีงบประมาณ พ.ศ. ๒๕๖๗ -๒๕๖๙) ต่อไป และเพื่อรองรับภารกิจและปริมาณงานที่เพิ่มมากขึ้นตามอำนาจหน้าที่ที่ต้องปฏิบัติ และเพื่อให้การบริหารจัดการของ อบต.เป็นไปด้วยความเรียบร้อย มีประสิทธิภาพก่อให้เกิดประโยชน์สูงสุดต่อประชาชนและเป็นการเพิ่มประสิทธิภาพการปฏิบัติงาน จึงขอกำหนดตำแหน่งเพิ่มใหม่ จำนวน ๑ ตำแหน่ง ๑ อัตรา ดังนี้

๑. ผู้ช่วยเจ้าพนักงานพัสดุ (อัตรากำลังที่ต้องการ ๑.๔๙ = ๑ คน)

(๔) กองช่าง (๐๕)

ส่วนราชการ/ งาน	ตำแหน่ง/ระดับ	ประเภท/ สายงาน	กรอบ อัตรา กำลัง เดิม (อัตรา)	ตำแหน่ง/ระดับ	กรอบ อัตรา กำลังที่ ต้องการ (อัตรา)	หมายเหตุ
กองช่าง	ผู้อำนวยการกองช่าง (นักบริหารงานช่าง) ระดับต้น	อำนาจการ ท้องถิ่น (ผู้บริหาร)	๑	ผู้อำนวยการกองช่าง (นักบริหารงานช่าง) ระดับต้น	๑	- เป็นไปตาม โครงสร้าง - ว่าง

ผลการวิเคราะห์ : กองช่าง มีตำแหน่ง ผู้อำนวยการกองช่าง (นักบริหารงานช่าง) ระดับต้น เลขที่ตำแหน่ง ๖๗-๓-๐๕-๒๑๐๓-๐๐๑ เป็นตำแหน่งตามโครงสร้างส่วนราชการราชการขององค์การบริหารส่วนตำบล ประเภทสามัญ ซึ่งเป็นสายงานผู้บริหารที่จำเป็นต้องมีอยู่ตามปริมาณงาน และภาระหน้าที่ขององค์การบริหารส่วนตำบล ปัจจุบันเป็นตำแหน่งว่าง อยู่ในระหว่างการดำเนินการสรรหาตำแหน่งสายงานผู้บริหารกรณีไม่มีบัญชีหรือบัญชีการสรรหาหมดแล้ว ตามหนังสือสำนักงาน ก.จ. ก.ท. และ ก.อบต. ที่ มท ๐๘๐๙.๒/ว๗๗ ลงวันที่ ๓๐ มิถุนายน ๒๕๖๓ ดังนั้น จึงยังคงกำหนดตำแหน่งในแผนอัตรากำลัง ๓ ปี (ปีงบประมาณ พ.ศ. ๒๕๖๗ - ๒๕๖๙) ต่อไป

ส่วนราชการ/ งาน	ตำแหน่ง/ระดับ	ประเภท/ สายงาน	กรอบ อัตรา กำลัง เดิม (อัตรา)	ตำแหน่ง/ระดับ	กรอบ อัตรา กำลังที่ ต้องการ (อัตรา)	หมายเหตุ
แบบแผนและ ก่อสร้าง	นายช่างโยธาอาวุโส	ทั่วไป (ผู้ปฏิบัติ)	๑	นายช่างโยธา ปฏิบัติงาน/ชำนาญงาน	๑.๒๖ = ๑	ว่าง
	วิศวกรโยธา ปฏิบัติการ/ชำนาญการ	วิชาการ (ผู้ปฏิบัติ)	-	วิศวกรโยธา ปฏิบัติการ/ชำนาญการ	๑.๐๔ = ๑	กำหนด ตำแหน่งเพิ่ม ใหม่
	ผู้ช่วยนายช่างโยธา	พนจ.ตาม ภารกิจ (ผู้มีคุณวุฒิ) (ผู้ปฏิบัติ)	๑	ผู้ช่วยนายช่างโยธา	๑.๑๒ = ๑	มีคนครอง
	ผู้ช่วยเจ้าพนักงานธุรการ	พนจ.ตาม ภารกิจ (ผู้มีคุณวุฒิ) (ผู้ปฏิบัติ)	๑	ผู้ช่วยเจ้าพนักงานธุรการ	๑.๑๘ = ๑	มีคนครอง

ผลการวิเคราะห์ : งานแบบแผนและก่อสร้าง มีพนักงานส่วนตำบลและพนักงานจ้างตามภารกิจ (ผู้มีคุณวุฒิ) จำนวน ๓ ตำแหน่ง ๓ อัตรา ดังนี้

๑. นายช่างโยธาอาวุโส เลขที่ตำแหน่ง ๖๗-๓-๐๕-๔๗๐๑-๐๐๑

๒. ผู้ช่วยนายช่างโยธา

๓. ผู้ช่วยเจ้าพนักงานธุรการ

กรอบอัตราปัจจุบัน มีพนักงานส่วนตำบลและพนักงานจ้างตามภารกิจ (ผู้มีคุณวุฒิ) ดำรงตำแหน่งตามกรอบอัตรากำลังที่กำหนด จำนวน ๓ ตำแหน่ง ๓ อัตรา ดังนี้

๑. นายช่างโยธาอาวุโส (อัตรากำลังที่ต้องการ ๑.๒๖ = ๑ คน)

๒. ผู้ช่วยนายช่างโยธา (อัตรากำลังที่ต้องการ ๑.๑๒ = ๑ คน)

๓. ผู้ช่วยเจ้าพนักงานธุรการ (อัตรากำลังที่ต้องการ ๑.๑๘ = ๑ คน)

ซึ่งมีความเพียงพอต่อภารกิจ อำนาจหน้าที่ และความรับผิดชอบ ลักษณะงานที่ปฏิบัติและคุณภาพของงาน และปริมาณงาน ตลอดทั้งภาระค่าใช้จ่ายขององค์การบริหารส่วนตำบลที่จะต้องจ่ายในด้านบุคคล ดังนั้น ยังคงกำหนดตำแหน่งในแผนอัตรากำลัง ๓ ปี (ปีงบประมาณ พ.ศ. ๒๕๖๗ -๒๕๖๙) ต่อไป และเพื่อรองรับภารกิจและปริมาณงานที่เพิ่มมากขึ้นตามอำนาจหน้าที่ต้องปฏิบัติ และเพื่อให้การบริหารจัดการของ อบต.เป็นไปด้วยความเรียบร้อย มีประสิทธิภาพก่อให้เกิดประโยชน์สูงสุดต่อประชาชนและเป็นการเพิ่มประสิทธิภาพการปฏิบัติงาน จึงขอกำหนดตำแหน่งเพิ่มเติม จำนวน ๑ ตำแหน่ง ๑ อัตรา ดังนี้

๑. วิศวกรโยธา ปง./ชง. (อัตรากำลังที่ต้องการ ๑.๐๔ = ๑ คน)

ส่วนราชการ/ งาน	ตำแหน่ง/ระดับ	ประเภท/ สายงาน	กรอบ อัตรา กำลัง เดิม (อัตรา)	ตำแหน่ง/ระดับ	กรอบ อัตรา กำลังที่ ต้องการ (อัตรา)	หมายเหตุ
ควบคุมอาคาร	ผู้ช่วยนายช่างเขียนแบบ	พจน.ตาม ภารกิจ (ผู้มีคุณวุฒิ) (ผู้ปฏิบัติ)	๑	ผู้ช่วยนายช่างเขียนแบบ	๑.๒๘ = ๑	มีนครอง

ผลการวิเคราะห์ : งานออกแบบและควบคุมอาคารมีพนักงานจ้างตามภารกิจ (ผู้มีคุณวุฒิ) จำนวน ๑ ตำแหน่ง ๑ อัตรา ดังนี้ ๑. ผู้ช่วยนายช่างเขียนแบบ กรอบอัตราปัจจุบัน มีพนักงานจ้างตามภารกิจ (ผู้มีคุณวุฒิ) ดำรงตำแหน่งตามกรอบอัตรากำลังที่กำหนด จำนวน ๑ ตำแหน่ง ๑ อัตรา คือ ผู้ช่วยนายช่างเขียนแบบ (อัตรากำลังที่ต้องการ ๑.๒๘ = ๑ คน) ซึ่งมีความเพียงพอต่อภารกิจ อำนาจหน้าที่ และความรับผิดชอบ ลักษณะงานที่ปฏิบัติและคุณภาพของงาน และปริมาณงาน ตลอดทั้งภาระค่าใช้จ่ายขององค์การบริหารส่วนตำบลที่จะต้องจ่ายในด้านบุคคล ดังนั้น ยังคงกำหนดตำแหน่งในแผนอัตรากำลัง ๓ ปี (ปีงบประมาณ พ.ศ. ๒๕๖๗ -๒๕๖๙) ต่อไป

งาน	ตำแหน่ง/ระดับ	ประเภท/ สายงาน	กรอบ อัตรา กำลัง เดิม (อัตรา)	ตำแหน่ง/ระดับ	กรอบ อัตรา กำลังที่ ต้องการ (อัตรา)	หมายเหตุ
ประสาน สาธารณูปโภค	คนงาน	พจน.ทั่วไป (ผู้ปฏิบัติ)	๑	คนงาน	๑.๓๓ = ๑	มีนครอง

ผลการวิเคราะห์ : งานสาธารณูปโภค มีพนักงานจ้างทั่วไป จำนวน ๑ ตำแหน่ง ๑ อัตรา ดังนี้ ๑. คนงาน กรอบอัตราปัจจุบัน มีพนักงานจ้างทั่วไป ดำรงตำแหน่งตามกรอบอัตรากำลังที่กำหนด จำนวน ๑ ตำแหน่ง ๑ อัตรา คือ คนงาน (อัตรากำลังที่ต้องการ ๑.๓๓ = ๑ คน) ซึ่งมีความเพียงพอต่อภารกิจ อำนาจหน้าที่ และความรับผิดชอบ ลักษณะงานที่ปฏิบัติและคุณภาพของงาน และปริมาณงาน ตลอดทั้งภาระค่าใช้จ่ายขององค์การบริหารส่วนตำบลที่จะต้องจ่ายในด้านบุคคล ดังนั้น ยังคงกำหนดตำแหน่งในแผนอัตรากำลัง ๓ ปี (ปีงบประมาณ พ.ศ. ๒๕๖๗ -๒๕๖๙) ต่อไป

กรอบอัตรากำลัง ๓ ประจำปีงบประมาณ พ.ศ. ๒๕๖๗ - ๒๕๖๙ (ปรับปรุงครั้งที่ ๑)

ส่วนราชการ	กรอบอัตรากำลังเดิม	กรอบอัตรากำลังตำแหน่งที่คาดว่าจะต้องใช้ในช่วงระยะเวลา ๓ ปีข้างหน้า			อัตรากำลังคนเพิ่ม/ลด			หมายเหตุ
		๒๕๖๗	๒๕๖๘	๒๕๖๙	๒๕๖๗	๒๕๖๘	๒๕๖๙	
ปลัดองค์การบริหารส่วนตำบล (นักบริหารงานท้องถิ่น ระดับกลาง)	๑	๑	๑	๑	-	-	-	
รองปลัดองค์การบริหารส่วนตำบล (นักบริหารงานท้องถิ่น ระดับต้น)	๑	๑	๑	๑	-	-	-	
สำนักปลัดองค์การบริหารส่วนตำบล (๐๑)								
พนักงานส่วนตำบล								
หัวหน้าสำนักปลัดองค์การบริหารส่วนตำบล (นักบริหารงานทั่วไป ระดับต้น)	๑	๑	๑	๑	-	-	-	
นักวิเคราะห์นโยบายและแผน ปก./ชก.	๑	๑	๑	๑	-	-	-	
นักทรัพยากรบุคคล ปก./ชก.	๑	๑	๑	๑	-	-	-	
นักพัฒนาชุมชน ปก./ชก.	๑	๑	๑	๑	-	-	-	
นักวิชาการศึกษา ปก./ชก.	๑	๑	๑	๑	-	-	-	
เจ้าพนักงานธุรการ ปง./ชง.	๑	๑	๑	๑	-	-	-	
เจ้าพนักงานป้องกันและบรรเทาสาธารณภัย ปง./ชง.	๑	๑	๑	๑	-	-	-	
เจ้าพนักงานสาธารณสุข ปง./ชง.	๑	๑	๑	๑	-	-	-	
ผู้อำนวยการศูนย์พัฒนาเด็กเล็ก	๑	๑	๑	๑	-	-	-	
ครู	๒	๒	๒	๒	-	-	-	เงินอุดหนุน
ครูผู้ช่วย	๑	๑	๑	๑	-	-	-	เงินอุดหนุน
พนักงานจ้าง								
พนักงานจ้างตามภารกิจ (ผู้มีคุณวุฒิ)								
ผู้ช่วยเจ้าพนักงานธุรการ	๑	๑	๑	๑	-	-	-	
ผู้ช่วยครูผู้ช่วย	๒	๒	๒	๒	-	-	-	จ่ายจากเงินรายได้
ผู้ช่วยเจ้าพนักงานพัฒนาชุมชน	๑	๑	๑	๑	-	-	-	
พนักงานจ้างตามภารกิจ (ผู้มีทักษะ)								
พนักงานขับรถยนต์	๑	๑	๑	๑	-	-	-	
พนักงานขับเครื่องจักรกลขนาดเบา	๑	๑	๑	๑	-	-	-	
พนักงานดับเพลิง	๑	๑	๑	๑	-	-	-	
ผู้ดูแลเด็ก (ทักษะ)	๑	๑	๑	๑	-	-	-	ว่างเดิม เงินอุดหนุน
ผู้ดูแลเด็ก (ทักษะ)	๒	๒	๒	๒	-	-	-	จ่ายจากเงินรายได้
พนักงานขับเครื่องจักรกลขนาดเบา	๑	๑	๑	๑	-	-	-	กำหนด ตำแหน่งเพิ่ม

ส่วนราชการ	กรอบ อัตรา กำลัง เดิม	กรอบอัตรากำลังตำแหน่งที่ คาดว่าจะต้องใช้ในช่วง ระยะเวลา ๓ ปีข้างหน้า			อัตรากำลังคน เพิ่ม/ลด			หมายเหตุ
		๒๕๖๗	๒๕๖๘	๒๕๖๙	๒๕๖๗	๒๕๖๘	๒๕๖๙	
พนักงานจ้างทั่วไป								
ภารโรง	๑	๑	๑	๑	-	-	-	
ผู้ดูแลเด็ก	๒	๒	๒	๒	-	-	-	จ่ายจากรายได้
กองคลัง (๐๔)								
พนักงานส่วนตำบล								
ผู้อำนวยการกองคลัง (นักบริหารงานการคลัง ระดับต้น)	๑	๑	๑	๑	-	-	-	
นักวิชาการเงินและบัญชี ปก./ชก.	๑	๑	๑	๑	-	-	-	
นักวิชาการจัดเก็บรายได้ ปก./ชก.	๑	๑	๑	๑	-	-	-	
เจ้าพนักงานการเงินและบัญชี ปง./ชง.	๑	๑	๑	๑	-	-	-	
เจ้าพนักงานพัสดุ ปง./ชง.	๑	๑	๑	๑	-	-	-	
พนักงานจ้าง								
พนักงานจ้างตามภารกิจ (ผู้มีคุณวุฒิ)								
ผู้ช่วยเจ้าพนักงานการเงินและบัญชี	๑	๑	๑	๑	-	-	-	
ผู้ช่วยเจ้าพนักงานจัดเก็บรายได้	๑	๑	๑	๑	-	-	-	
ผู้ช่วยเจ้าพนักงานพัสดุ	๑	๑	๑	๑	-	-	-	
กองช่าง (๐๕)								
พนักงานส่วนตำบล								
ผู้อำนวยการกองช่าง (นักบริหารงานช่าง ระดับต้น)	๑	๑	๑	๑	-	-	-	ว่างเต็ม
วิศวกรโยธา ปก./ชก.	๑	๑	๑	๑	-	-	-	
นายช่างโยธา ปง./ชง.	๑	๑	๑	๑	-	-	-	ว่างเต็ม
พนักงานจ้าง								
พนักงานจ้างตามภารกิจ (ผู้มีคุณวุฒิ)								
ผู้ช่วยนายช่างโยธา	๑	๑	๑	๑	-	-	-	
ผู้ช่วยเจ้าพนักงานธุรการ	๑	๑	๑	๑	-	-	-	
ผู้ช่วยนายช่างเขียนแบบ	๑	๑	๑	๑	-	-	-	
พนักงานจ้างทั่วไป								
คนงาน	๑	๑	๑	๑	-	-	-	
หน่วยตรวจสอบภายใน (๑๒)								
พนักงานส่วนตำบล								
นักวิชาการตรวจสอบภายใน ปก./ชก.	๑	๑	๑	๑	-	-	-	ว่างเต็ม
รวมทั้งหมด	๔๔	๔๔	๔๔	๔๔	+๑	-	-	

สรุปกรอบอัตรากำลัง ๓ ปี ประจำปีงบประมาณ พ.ศ. ๒๕๖๗ - ๒๕๖๙ (ปรับปรุงครั้งที่ ๑)
ขององค์การบริหารส่วนตำบลคลองไทร อำเภอนาทม จังหวัดสุราษฎร์ธานี

ลำดับ ที่	ส่วนราชการ	กรอบ อัตรากำลัง เดิม	กรอบอัตรากำลังตำแหน่งที่ คาดว่าจะต้องใช้ในช่วง ระยะเวลา ๓ ปีข้างหน้า			อัตรากำลังคน เพิ่ม/ลด			หมายเหตุ
			๒๕๖๗	๒๕๖๘	๒๕๖๙	๒๕๖๗	๒๕๖๘	๒๕๖๙	
๑	ปลัดองค์การบริหารส่วนตำบล	๑	๑	๑	๑	-	-	-	
๒	รองปลัดองค์การบริหารส่วนตำบล	๑	๑	๑	๑	-	-	-	
๓	สำนักปลัดองค์การบริหารส่วนตำบล	๒๕	๒๖	๒๖	๒๖	+๑	-	-	
๔	กองคลัง	๘	๘	๘	๘	-	-	-	
๕	กองช่าง	๗	๗	๗	๗	-	-	-	
๖	หน่วยตรวจสอบภายใน	๑	๑	๑	๑	-	-	-	
รวม		๔๓	๔๔	๔๔	๔๔	+๑	-	-	

๙. ภาวะค่าใช้จ่ายเกี่ยวกับอัตราเงินเดือน ค่าตอบแทน ค่าจ้าง และประโยชน์ตอบแทนอื่น

ที่	ชื่อสายงาน	ระดับ ตำแหน่ง	จำนวน ทั้งหมด (อัตรา)	จำนวนที่มีอยู่ปัจจุบัน			อัตราค่าจ้าง		อัตราค่าจ้างที่เพิ่มขึ้น (๑)		อัตราค่าจ้างที่เพิ่มขึ้น (๒)			ภาวะค่าใช้จ่ายที่เพิ่มขึ้น (๓)			ค่าใช้จ่ายรวม (๔)			หมายเหตุ		
				จำนวน (คน)	เงินเดือน (๑)	เงินประจำ ตำแหน่ง (๒)	๒๕๖๗	๒๕๖๘	๒๕๖๗	๒๕๖๘	๒๕๖๗	๒๕๖๘	๒๕๖๗	๒๕๖๘	๒๕๖๗	๒๕๖๘	๒๕๖๗	๒๕๖๘				
	พนักงานส่วนตำบล																					
๑	ปลัดองค์การบริหารส่วนตำบล (นักบริหารงานท้องถิ่น)	กลาง	๑	๕๖๘,๕๖๐	๑๖๘,๐๐๐																	
๒	รองปลัดองค์การบริหารส่วนตำบล (นักบริหารงานท้องถิ่น)	ต้น	๑	๔๑๖,๑๖๐	๕๖,๐๐๐																	
	พนักงานส่วนตำบล																					
๓	หัวหน้าสำนักงาน (นักบริหารงานทั่วไป)	ต้น	๑	๓๘๘,๖๐๐	๔๖,๒๐๐																	
	งานบริหารงานทั่วไป																					
๔	เจ้าพนักงานธุรการ งานการเจ้าหน้าที่	ปง./ชง.	๑	๒๓๙,๖๔๐	๐																	
๕	นักทรัพยากรบุคคล งานวิเคราะห์นโยบายและแผน	ปก./ชก.	๑	๔๘๘,๙๒๐	๐																	
๖	นักวิเคราะห์นโยบายและแผน งานพัฒนาชุมชน	ปก./ชก.	๑	๔๕๖,๓๒๐	๐																	
๗	นักพัฒนาชุมชน งานส่งเสริมการศึกษาศาสนาและวัฒนธรรม	ปก./ชก.	๑	๓๘๙,๔๐๐	๐																	
๘	นักวิชาการศึกษา งานป้องกันและบรรเทาสาธารณภัย	ปก./ชก.	๑	๔๒๖,๖๔๐	๐																	
๙	เจ้าพนักงานป้องกันและบรรเทาสาธารณภัย	ปง./ชง.	๑	๑๔๖,๖๔๐	๐																	

ที่	ชื่อ - สกุล/ ชื่อสายงาน	ระดับ ตำแหน่ง*	จำนวน ทั้งหมด (อัตรา)	จำนวนที่มีอยู่ปัจจุบัน			อัตราตำแหน่ง ที่คาดว่าจะต้องจ้างในช่วง ระยะเวลา ๓ ปีข้างหน้า			อัตรากำลังคน เพิ่ม (+) / ลด (-)			การใช้จ่ายเพิ่มขึ้น (๓)			ค่าใช้จ่ายรวม (๔)			หมายเหตุ	
				จำนวน (คน)	เงินเดือน (๑)	เงินประจำ ตำแหน่ง (๒)	๒๕๖๕	๒๕๖๖	๒๕๖๗	๒๕๖๕	๒๕๖๖	๒๕๖๗	๒๕๖๕	๒๕๖๖	๒๕๖๗	๒๕๖๕	๒๕๖๖	๒๕๖๗		
																				๒๕๖๕
	งานบริหารสายงานเลข																			
๑๐	เจ้าพนักงานสารบรรณเลข	ป.๖/ช.ง.	๑	๐	๐	๐	๑	๑	๑											
	งานส่งเสริมการศึกษาศาสนาและวัฒนธรรม																			
	ศูนย์พัฒนาเด็กเล็ก อบต.คลองโพธิ์																			
๑๑	ผู้อำนวยการศูนย์พัฒนาเด็กเล็ก		๑				๑	๑	๑											
๑๒	ครู		๑	๓๐๘,๕๒๐	๐	๐	๑	๑	๑											
๑๓	ครู		๑	๓๐๑,๘๔๐	๐	๐	๑	๑	๑											
๑๔	ครูผู้ช่วย		๑	๒๖๖,๒๔๐	๐	๐	๑	๑	๑											
	พนักงานจ้าง (ตามภารกิจ)																			
	งานบริหารงานทั่วไป																			
๑๕	ผู้ช่วยเจ้าพนักงานธุรการ		๑	๑๕๘,๒๔๐	๐	๐	๑	๑	๑											
๑๖	พนักงานขับรถยนต์		๑	๑๙๐,๓๒๐	๐	๐	๑	๑	๑											
	งานป้องกันและบรรเทาสาธารณภัย																			
๑๗	พนักงานขับเคลื่อนเครื่องจักรกลขนาดใหญ่		๑	๑๕๘,๔๐๐	๐	๐	๑	๑	๑											
๑๘	พนักงานดับเพลิง		๑	๑๒๓,๒๔๐	๐	๐	๑	๑	๑											
	งานพัฒนาชุมชน																			
๑๙	ผู้ช่วยเจ้าพนักงานพัฒนาชุมชน		๑	๐	๐	๐	๑	๑	๑											
	งานส่งเสริมการศึกษาศาสนาและวัฒนธรรม																			
	ศูนย์พัฒนาเด็กเล็ก อบต.คลองโพธิ์																			
๒๐	ผู้ช่วยครูผู้ช่วย		๑	๒๑๔,๔๐๐	๐	๐	๑	๑	๑											
๒๑	ผู้ช่วยครูผู้ช่วย		๑	๒๐๕,๒๐๐	๐	๐	๑	๑	๑											

ที่	ชื่อ - สกุล/ ชื่อสายงาน	ระดับ ตำแหน่ง	จำนวน ทั้งหมด (อัตรา)	จำนวนที่มีอยู่ปัจจุบัน			อัตราค่าจ้าง			การใช้จ่ายที่เพิ่มขึ้น (ก)			ค่าใช้จ่ายรวม (ข)			หมายเหตุ
				จำนวน (คน)	เงินเดือน (๑)	เงินประจำ ตำแหน่ง (๒)	ที่คาดว่าจะต้องจ่ายในช่วง ระยะเวลา ๓ ปีข้างหน้า			อัตราค่าจ้างคน เพิ่ม (+) / ลด (-)			ค่าใช้จ่ายรวม (ข)			
							๒๕๖๗	๒๕๖๘	๒๕๖๙	๒๕๖๗	๒๕๖๘	๒๕๖๙	๒๕๖๗	๒๕๖๘	๒๕๖๙	
๒๒	ผู้ดูแลเด็ก (ทักษะ)	-	๑	๑๒๖,๘๐๐	๐	๑	๒๕๖๗	๒๕๖๘	๒๕๖๙	-	-	-	-	-	-	เงินอุดหนุน
๒๓	ผู้ดูแลเด็ก (ทักษะ)	-	๑	๑๙๐,๓๒๐	๐	๑	๒๕๖๗	๒๕๖๘	๒๕๖๙	๕,๐๕๐	๕,๑๖๐	๕,๒๗๐	๑๒๖,๘๕๐	๑๒๗,๙๑๐	๑๒๙,๐๐๐	จากงบเงินอุดหนุน
๒๔	ผู้ดูแลเด็ก (ทักษะ)	-	๑	๑๑๗,๕๖๐	๐	๑	๒๕๖๗	๒๕๖๘	๒๕๖๙	๕,๘๐๐	๕,๙๒๐	๖,๐๔๐	๑๒๖,๓๖๐	๑๒๗,๒๘๐	๑๒๘,๒๐๐	จากงบเงินอุดหนุน
	พนักงานจ้าง (ทั่วไป)															
	งานบริหารทั่วไป															
๒๕	ภารโรง	-	๑	๑๐๘,๐๐๐	๐	๑	๒๕๖๗	๒๕๖๘	๒๕๖๙	-	-	-	๑๐๘,๐๐๐	๑๐๘,๐๐๐	๑๐๘,๐๐๐	
	งานส่งเสริมการศึกษาศาสนาและวัฒนธรรม															
	ศูนย์พัฒนาเด็กเล็ก อนุบาลคลองโพธิ์															
๒๖	ผู้ดูแลเด็ก (ทั่วไป)	-	๑	๑๕๙,๒๕๐	๐	๑	๒๕๖๗	๒๕๖๘	๒๕๖๙	-	-	-	๑๐๘,๐๐๐	๑๐๘,๐๐๐	๑๐๘,๐๐๐	
๒๗	ผู้ดูแลเด็ก (ทั่วไป)	-	๑	๑๐๘,๐๐๐	๐	๑	๒๕๖๗	๒๕๖๘	๒๕๖๙	-	-	-	๑๐๘,๐๐๐	๑๐๘,๐๐๐	๑๐๘,๐๐๐	
	กองคลัง (๑๕)															
	พนักงานส่วนตำบล															
๒๘	ผู้อำนวยการกองคลัง (นักบริหารงานการคลัง)	ต้น	๑	๔๖๘,๙๖๐	๕๒,๐๐๐	๑	๒๕๖๗	๒๕๖๘	๒๕๖๙	๑๕,๕๘๐	๑๖,๐๘๐	๑๖,๕๘๐	๕๘๙,๖๒๐	๕๙๕,๖๒๐	๕๙๗,๕๒๐	
	งานการเงินและบัญชี															
๒๙	นักวิชาการเงินและบัญชี	ปก./ชก.	๑	๑๘๕,๐๔๐	๐	๑	๒๕๖๗	๒๕๖๘	๒๕๖๙	๘,๖๐๐	๘,๖๐๐	๘,๖๐๐	๒๐๓,๖๔๐	๒๐๓,๖๔๐	๒๐๓,๖๔๐	
๓๐	เจ้าพนักงานการเงินและบัญชี	พง./ชง.	๑	๑๗๓,๗๒๐	๐	๑	๒๕๖๗	๒๕๖๘	๒๕๖๙	๖,๘๐๐	๖,๘๐๐	๖,๘๐๐	๑๗๘,๕๒๐	๑๗๘,๕๒๐	๑๗๘,๕๒๐	
	งานพัสดุและทรัพย์สิน															
๓๑	นักวิชาการจัดเก็บรายได้	ปก./ชก.	๑	๑๒๓,๗๖๐	๐	๑	๒๕๖๗	๒๕๖๘	๒๕๖๙	๑๒,๖๐๐	๑๒,๖๐๐	๑๒,๖๐๐	๑๓๖,๓๖๐	๑๓๖,๓๖๐	๑๓๖,๓๖๐	
	งานพัสดุและทรัพย์สิน															
๓๒	เจ้าพนักงานพัสดุ	พง./ชง.	๑	๑๕๖,๖๕๐	๐	๑	๒๕๖๗	๒๕๖๘	๒๕๖๙	๖,๑๒๐	๖,๑๒๐	๖,๑๒๐	๑๕๘,๗๗๐	๑๕๘,๗๗๐	๑๕๘,๗๗๐	

ที่	ชื่อ - สกุล/ ชื่อสายงาน	ระดับ ตำแหน่ง	จำนวน ทั้งหมด (อัตรา)	จำนวนที่มีอยู่ปัจจุบัน			อัตราค่าจ้าง			อัตราค่าจ้างเดิม			การแก้ไขอัตราเพิ่มขึ้น (๓)			ค่าใช้จ่ารวม (๔)			หมายเหตุ		
				จำนวน (คน)	เงินเดือน (๑)	เงินประจำ ตำแหน่ง (๒)	ที่คาดว่าจะต้องใช้ในการช่วง ระยะเวลา ๓ ปีข้างหน้า			อัตราค่าจ้างเดิม			การแก้ไขอัตราเพิ่มขึ้น			ค่าใช้จ่ารวม					
							๒๕๖๗	๒๕๖๘	๒๕๖๙	๒๕๖๗	๒๕๖๘	๒๕๖๙	๒๕๖๗	๒๕๖๘	๒๕๖๙	๒๕๖๗	๒๕๖๘	๒๕๖๙			
	พนักงานจ้าง (ตามภารกิจ)																				
	งานอาคารและประปา																				
๓๓	ผู้ช่วยเจ้าพนักงานการเงินและบัญชี งานพัสดุและบริหาร		๑	๑๗๐,๘๕๐	๐		๑	๑	๑												
๓๔	ผู้ช่วยเจ้าพนักงานจัดเก็บรายได้ งานพัสดุและบริหาร		๑	๑๖๒,๖๐๐	๐		๑	๑	๑												
๓๕	ผู้ช่วยเจ้าพนักงานพัสดุ กองช่าง (๑๕)		๑	๐	๐		๑	๑	๑												
	พนักงานเสริมตำบล																				
๓๖	ผู้อำนวยการช่าง (นักบริหารงานช่าง)	ต้น	๑	๓๙๓,๖๐๐	๕๒,๐๐๐		๑	๑	๑												
	งานแบบแผนและก่อสร้าง																				
๓๗	นายช่างโยธา	ป.ง./ช.ง.	๑	๒๙๗,๙๐๐	๐		๑	๑	๑												
๓๘	วิศวกรโยธา	ป.ก./ช.ก.	๑	๐	๐		๑	๑	๑												
	พนักงานช่าง (ตามภารกิจ)																				
	งานแบบแผนและก่อสร้าง																				
๓๙	ผู้ช่วยนายช่างโยธา		๑	๑๕๕,๕๖๐	๐		๑	๑	๑												
๔๐	ผู้ช่วยเจ้าพนักงานธุรการ		๑	๑๖๓,๓๒๐	๐		๑	๑	๑												
	งานควบคุมอาคาร																				
๔๑	ผู้ช่วยนายช่างเขียนแบบ		๑	๑๖๗,๕๖๐	๐		๑	๑	๑												
	พนักงานช่าง (ช่าง)																				
	งานสถาปัตย์																				
๔๒	คนงาน		๑	๑๐๘,๐๐๐	๐		๑	๑	๑												

ที่	ชื่อ - สกุล/ ชื่อสายงาน	ระดับ ตำแหน่ง	จำนวน ทั้งหมด (อัตรา)	จำนวนที่มีอยู่ปัจจุบัน			อัตราค่าจ้าง		อัตราค่าจ้างที่เพิ่มขึ้น (๓)		ค่าใช้จ่ารวม (๔)		หมายเหตุ
				จำนวน (คน)	เงินเดือน (๑)	เงินประจำ ตำแหน่ง (๒)	อัตราค่าจ้าง เดิม	อัตราค่าจ้าง ใหม่ (+) / ลด (-)	อัตราค่าจ้าง เดิม	อัตราค่าจ้าง ใหม่	อัตราค่าจ้าง เดิม	อัตราค่าจ้าง ใหม่	
	หน่วยตรวจสอบภายใน (๑๒)												
	พนักงานส่วนตำบล												
๔๓	นักวิชาการตรวจสอบภายใน	ป.ก./ท.ก.	๑	๓๕๕,๓๒๐	๐								
(๔)	รวม		๔๓	๓๕๕,๓๒๐	๓๕๐,๒๐๐								
(๕)	ประมาณการประโยชน์ตอบแทนอื่น ร้อยละ ๑๕												
(๖)	รวมเป็นค่าใช้จ่ายบุคคลทั้งสิ้น												
(๗)	คิดเป็นร้อยละ ๕๐ ของงบประมาณรายจ่ายประจำปี												
(๘)	งบประมาณรายจ่ายประจำปี ใช้ฐานปี ๒๕๖๖ เพิ่มขึ้นร้อยละ ๕			๔๕,๐๙๕,๐๐๐									

หมายเหตุ: ฐานการคำนวณร้อยละ ๕๐ ของงบประมาณรายจ่ายประจำปี

วงเงิน	จำนวน	บาท
ฐานการคำนวณ ปี ๒๕๖๗	= (๔๕,๐๙๕,๐๐๐ X ๕%) + ๔๕,๐๙๕,๐๐๐	๒,๒๐๔,๗๕๐ + ๔๕,๐๙๕,๐๐๐
ฐานการคำนวณ ปี ๒๕๖๘	= (๔๖,๒๑๓,๖๓๕ X ๕%) + ๔๖,๒๑๓,๖๓๕	๒,๓๑๕,๙๓๕ + ๔๖,๒๑๓,๖๓๕
ฐานการคำนวณ ปี ๒๕๖๙	= (๔๘,๖๑๓,๖๓๕ X ๕%) + ๔๘,๖๑๓,๖๓๕	๒,๔๓๐,๖๘๒ + ๔๘,๖๑๓,๖๓๕

๑๐. แผนภูมิโครงสร้างการแบ่งส่วนราชการ

โครงสร้างส่วนราชการขององค์การบริหารส่วนตำบลคลองโพธิ์

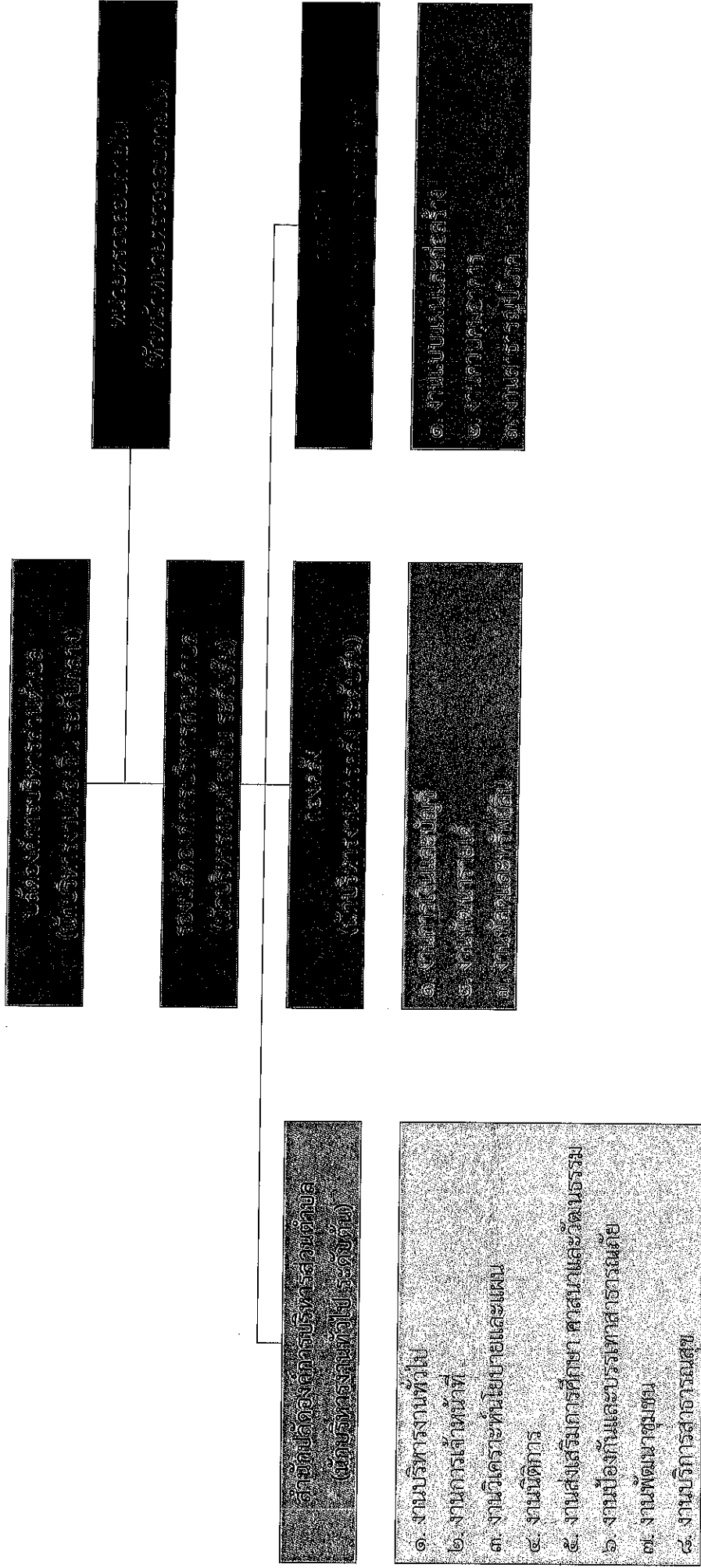

โครงสร้างของสำนักปลัดองค์การบริหารส่วนตำบล

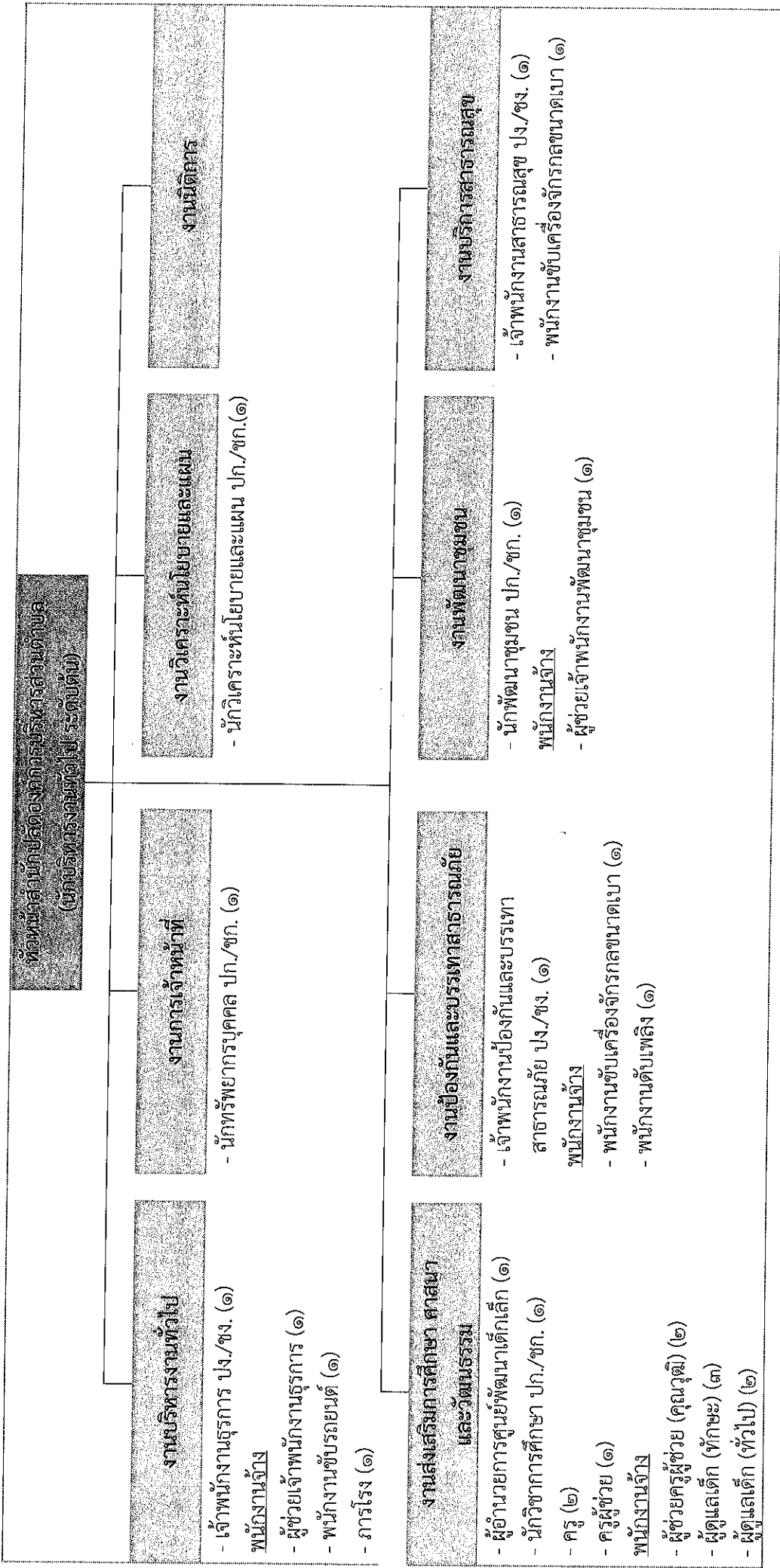

ประเภท	พนักงานส่วนตำบล (ระดับ)						พนักงานครู อบต.		ลูกจ้างประจำ	พนักงานจ้างตามภารกิจ (คุณวุฒิ)	พนักงานจ้างตามภารกิจ (ทักษะ)	พนักงานจ้างทั่วไป	รวมทั้งหมด		
	อำนาจการท้องถิ่น		วิชาการ		ทั่วไป		ครู	ผอ.							
	สูง	กลาง	ต้น	ชพ.	ชก.	ปก.								ออส.	ชง.
จำนวน	-	-	๑	-	-	๔	-	๑	๒	๑	-	๔	๗	๓	๒๖

โครงสร้างของกองช่าง

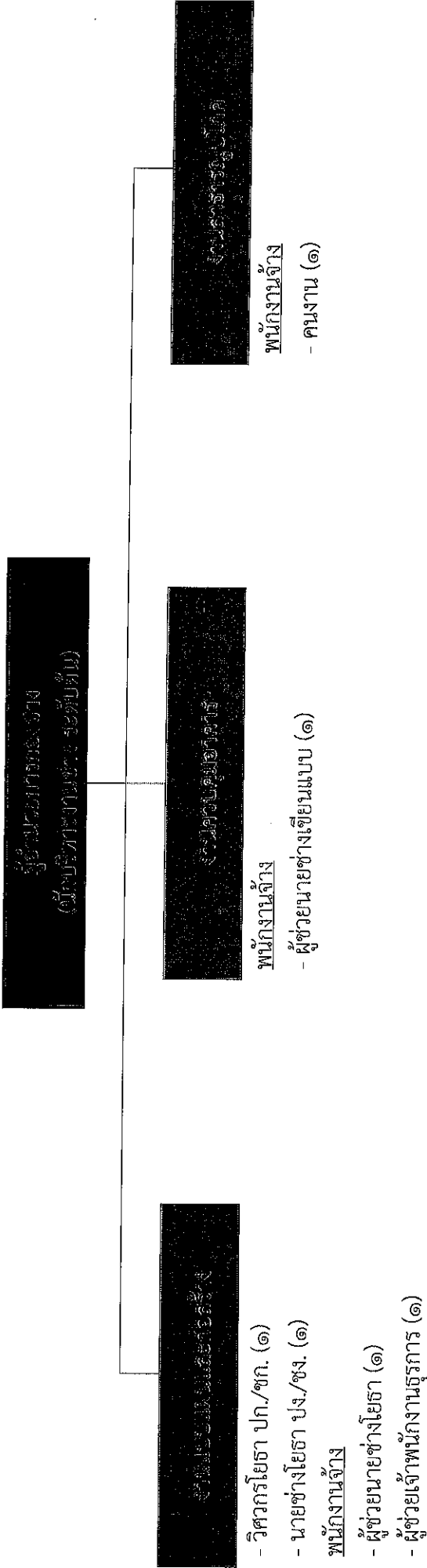

ประเภท	พนักงานส่วนตำบล (ระดับ)										พนักงานจ้าง ทั่วไป	พนักงานจ้าง ตามภารกิจ (ทักษะ)	พนักงานจ้าง ตามภารกิจ (คุณวุฒิ)	พนักงานจ้าง ผู้เชี่ยวชาญ พิเศษ	ลูกจ้าง ประจำ	พนักงานครู อบต.		พนักงานจ้าง ตามภารกิจ (ทักษะ)	พนักงานจ้าง ทั่วไป	รวม ทั้งหมด
	อำนาจการท้องถิ่น		วิชาการ			ทั่วไป		ครู	ครู ผู้ดูแลเด็ก	พนักงานจ้าง ตามภารกิจ (ทักษะ)						พนักงานจ้าง ทั่วไป				
	สูง	กลาง	ต้น	ชก.	ชพ.	ชช.	อส.										ชง.			
จำนวน	-	-	๑	-	-	-	๑	-	-	-	๑	-	-	-	-	๓	-	-	๑	๗

๑๒. แนวทางการพัฒนาพนักงานส่วนตำบล และพนักงานจ้าง

องค์การบริหารส่วนตำบลคลองไทร กำหนดแนวทางการพัฒนาของพนักงานส่วนตำบล ข้าราชการครูหรือพนักงานครู บุคลากรทางการศึกษา และพนักงานจ้าง ทุกประเภทตำแหน่ง ทุกสายงาน และทุกระดับ ให้มีโอกาสได้รับการพัฒนาเพื่อเพิ่มพูนความรู้ ทักษะทัศนคติที่ดี มีคุณธรรมและจริยธรรม อันจะทำให้การปฏิบัติหน้าที่ของข้าราชการหรือพนักงานส่วนท้องถิ่น และลูกจ้างเป็นไปอย่างมีประสิทธิภาพ ประสิทธิผล โดยจัดทำแผนพัฒนาข้าราชการหรือพนักงานส่วนท้องถิ่นตามที่กฎหมายกำหนดมีระยะเวลา ๓ ปี สอดคล้องกับระยะเวลาของแผนอัตรากำลัง ๓ ปี

การพัฒนาข้าราชการหรือพนักงานส่วนท้องถิ่น ข้าราชการครู บุคลากรทางการศึกษา และพนักงานจ้าง นอกจากจะพัฒนาด้านความรู้ทั่วไปในการปฏิบัติงาน ด้านความรู้และทักษะเฉพาะของงานในแต่ละตำแหน่ง ด้านการบริหาร ด้านคุณสมบัติส่วนตัว ด้านคุณธรรมและจริยธรรมแล้ว องค์การบริหารส่วนตำบลคลองไทร ตระหนักถึงการพัฒนาตามนโยบายของรัฐบาล จังหวัดประกอบด้วย เช่น การพัฒนาทักษะด้านดิจิทัลของพนักงานส่วนตำบล ข้าราชการครู บุคลากรทางการศึกษา และพนักงานจ้าง เพื่อปรับเปลี่ยนเป็นรัฐบาลดิจิทัล ตามมติคณะรัฐมนตรีในการประชุม เมื่อวันที่ ๒๖ กันยายน ๒๕๖๐ และแผนรัฐบาลดิจิทัลของประเทศไทย พ.ศ.๒๕๖๖ – ๒๕๗๐ ดังนั้น องค์การบริหารส่วนตำบลคลองไทรจึงจำเป็นต้องพัฒนาระบบราชการส่วนท้องถิ่นไปสู่การขับเคลื่อนรัฐบาลดิจิทัล เช่นกัน โดยกำหนดแนวทางการพัฒนาบุคลากรเพื่อส่งเสริมการทำงานโดยยึดหลักธรรมาภิบาล เพื่อประโยชน์สุขของประชาชนเป็นหลัก กล่าวคือ

๑. เป็นองค์กรที่เปิดกว้างและเชื่อมโยงกัน ต้องมีความเปิดเผยโปร่งใสในการทำงาน โดยบุคคลภายนอกสามารถเข้าถึงข้อมูลข่าวสารของทางราชการหรือมีการแบ่งปันข้อมูลซึ่งกันและกัน และสามารถเข้ามาตรวจสอบการทำงานได้ตลอดจนเปิดกว้างให้กลไกหรือภาคส่วนอื่น ๆ เช่น ภาคเอกชน ภาคประชาสังคม ได้เข้ามามีส่วนร่วมและโอนถ่ายภารกิจที่ภาครัฐไม่ควรดำเนินการเองออกไปให้แก่ภาคส่วนอื่น ๆ เป็นผู้รับผิดชอบดำเนินการแทน โดยการจัดระเบียบความสัมพันธ์ในเชิงโครงสร้างให้สอดคล้องกับการทำงานในแนวระนาบในลักษณะของเครือข่ายมากกว่าตามสายการบังคับบัญชาในแนวตั้ง ขณะเดียวกันก็ต้องเชื่อมโยงการทำงานภายในภาครัฐด้วยกันเองให้มีเอกภาพและสอดคล้องประสานกัน ไม่ว่าจะเป็นราชการบริหารส่วนกลาง ส่วนภูมิภาค และส่วนท้องถิ่นด้วยกันเอง

๒. ยึดประชาชนเป็นศูนย์กลาง ต้องทำงานในเชิงรุกและมองไปข้างหน้า โดยตั้งคำถามกับตนเองเสมอว่า ประชาชนจะได้อะไร มุ่งเน้นแก้ไข ปัญหาความต้องการและตอบสนองความต้องการของประชาชนโดยไม่ต้องรอให้ประชาชนเข้ามาติดต่อขอรับบริการหรือร้องขอความช่วยเหลือจากองค์กรปกครองส่วนท้องถิ่น รวมทั้งใช้ประโยชน์จากข้อมูลของทางราชการและระบบดิจิทัลสมัยใหม่ในการจัดบริการสาธารณะที่ตรงกับความต้องการของประชาชน พร้อมทั้งอำนวยความสะดวกโดยมีการเชื่อมโยงกันเองของทุกส่วนราชการ เพื่อให้บริการต่าง ๆ สามารถเสร็จสิ้นในจุดเดียว ประชาชนสามารถเรียกใช้บริการขององค์กรปกครองส่วนท้องถิ่นได้ตลอดเวลาตามความต้องการของตนและผ่านการติดต่อได้หลายช่องทางผสมผสานกัน ไม่ว่าจะเป็นมาติดต่อด้วยตนเอง อินเทอร์เน็ต เว็บไซต์ โซเชียลมีเดีย หรือแอปพลิเคชันทางโทรศัพท์มือถือ เป็นต้น

๓. องค์กรที่มีขีดสมรรถนะสูงและทันสมัย ต้องทำงานอย่างเตรียมการณ์ไว้ล่วงหน้า มีการวิเคราะห์ความเสี่ยง สร้างนวัตกรรมหรือความคิดริเริ่มและประยุกต์องค์ความรู้ในแบบสหสาขาวิชาเข้ามาใช้ในการตอบโต้กับโลกแห่งการเปลี่ยนแปลงอย่างฉับพลัน เพื่อสร้างคุณค่ามีความยืดหยุ่นและความสามารถในการตอบสนองกับสถานการณ์ต่าง ๆ ได้อย่างทันเวลาตลอดจนเป็นองค์กรที่มีขีดสมรรถนะสูง และปรับตัวเข้าสู่สภาพความเป็นสำนักงานสมัยใหม่ รวมทั้งทำให้บุคลากรมีความผูกพันต่อการปฏิบัติราชการ และปฏิบัติหน้าที่ได้อย่างเหมาะสมกับบทบาทของตน

๔. การกำหนดแนวทางการพัฒนาทักษะด้านดิจิทัล ให้ถือปฏิบัติตามหนังสือสำนักงาน ก.พ. ที่ นร ๑๐๑๓.๔/๔๒ ลงวันที่ ๕ พฤษภาคม ๒๕๖๓ เรื่อง เครื่องมือสำรวจทักษะด้านดิจิทัลของข้าราชการและบุคลากรภาครัฐด้วยตัวเอง (Digital Government Skill Self-Assessment) โดยให้องค์กรปกครองส่วนท้องถิ่นใช้เป็นแนวทางการพัฒนาทักษะด้านดิจิทัลของข้าราชการและบุคลากรภาครัฐเพื่อปรับเปลี่ยนเป็นรัฐบาลดิจิทัล ตามมติคณะรัฐมนตรีในการประชุมเมื่อวันที่ ๒๖ กันยายน ๒๕๖๐

ทั้งนี้ วิธีการพัฒนาอาจใช้วิธีการใด วิธีการหนึ่งหรือหลายวิธีก็ได้ เช่น การปฐมนิเทศ การฝึกอบรม การศึกษาดูงาน การประชุมเชิงปฏิบัติการ เป็นต้น โดยแนวทางการพัฒนาบุคลากรให้อธิบายในภาพรวม ในส่วนรายละเอียดให้กำหนดไว้ในแผนพัฒนาบุคลากรองค์กรปกครองส่วนท้องถิ่น ๓ ปี

ในการพัฒนาบุคลากรในสังกัดองค์การบริหารส่วนตำบลคลองไทร ตามแนวทางข้างต้นนั้น กำหนดให้ทุกตำแหน่ง ได้มีโอกาสที่จะได้รับการพัฒนา ในช่วงระยะเวลาตามแผนอัตรากำลัง ๓ ปี ซึ่งวิธีการพัฒนา อาจใช้วิธีการใดวิธีการหนึ่ง เช่น การปฐมนิเทศ การฝึกอบรม การศึกษาหรือดูงาน การประชุมเชิงปฏิบัติการ ฯลฯ ประกอบในการพัฒนาพนักงานส่วนตำบล เพื่อให้งานเป็นไปอย่างมีประสิทธิภาพและประสิทธิผลบังเกิดผลดีต่อประชาชนและท้องถิ่น ซึ่งการพัฒนาแรกจะเน้นที่การพัฒนาพื้นฐานการปฏิบัติงานพื้นฐานของพนักงานที่จำเป็นต่อการปฏิบัติราชการ เช่น

- ✓ การบริหารโครงการ
- ✓ การให้บริการ
- ✓ การวิจัย
- ✓ ทักษะการติดต่อสื่อสาร
- ✓ การเขียนหนังสือราชการ
- ✓ การใช้เทคโนโลยีสมัยใหม่ เช่น การใช้โปรแกรมคอมพิวเตอร์ต่าง ๆ เป็นต้น

ส่วนการพัฒนาพฤติกรรมกรรมการปฏิบัติราชการ องค์การบริหารส่วนตำบลคลองไทรเล็งเห็นว่า มีความสำคัญอย่างยิ่ง เนื่องจากว่า บุคลากรที่มาดำรงตำแหน่ง ในสังกัดนั้น มีที่มาของแต่ละคนไม่เหมือนกัน ต่างสถานที่ ต่างภาค ต่างภาษาถิ่น ดังนั้น ในการพัฒนาพฤติกรรมกรรมการปฏิบัติราชการ จึงมีความสำคัญและจำเป็นอย่างยิ่ง ประกอบกับพฤติกรรมปฏิบัติราชการเป็นคุณลักษณะร่วมของพนักงานส่วนตำบลทุกคนที่พึงมี เป็นการหล่อหลอมให้เกิดพฤติกรรมและค่านิยมพึงประสงค์ร่วมกัน เพื่อให้เกิดประโยชน์สูงสุดกับองค์การบริหารส่วนตำบลคลองไทร ประกอบด้วย

- ✓ การมุ่งผลสัมฤทธิ์
- ✓ การยึดมั่นในความถูกต้องชอบธรรมและจรรยาบรรณ
- ✓ การเข้าใจในองค์กรและระบบงาน
- ✓ การบริการเป็นเลิศ
- ✓ การทำงานเป็นทีม

๑๓. ประกาศคุณธรรม จริยธรรมของพนักงานส่วนตำบล และพนักงานจ้าง

องค์การบริหารส่วนตำบลคลองไทร ได้กำหนดแนวทางปฏิบัติเพื่อส่งเสริมคุณธรรมจริยธรรมในองค์กร เพื่อป้องกันไม่ให้เกิดการในสังกัดกระทำผิดจริยธรรม ซึ่งมีวัตถุประสงค์ดังนี้

๑. เป็นเครื่องมือกำกับความประพฤติของพนักงานองค์การบริหารส่วนตำบลคลองไทร ที่สร้างความโปร่งใส มีมาตรฐานในการปฏิบัติงานที่ชัดเจนและเป็นสากล

๒. ยึดถือเป็นหลักการและแนวทางปฏิบัติอย่างสม่ำเสมอ ทั้งในระดับองค์กรและระดับบุคคล และเป็นเครื่องมือการตรวจสอบการทำงานด้านต่าง ๆ

๓. ทำให้เกิดรูปแบบองค์กรอันเป็นที่ยอมรับ เพิ่มความน่าเชื่อถือ เกิดความเชื่อมั่นแก่ผู้รับบริการและประชาชนทั่วไป ตลอดจนผู้มีส่วนได้เสีย

๔. ให้เกิดพันธะผูกพันระหว่างองค์กรและพนักงานองค์การบริหารส่วนตำบลคลองไทร ในทุกระดับ โดยฝ่ายบริหารใช้อำนาจในขอบเขต สร้างระบบความรับผิดชอบต่อตนเอง ต่อองค์กร ผู้บังคับบัญชา ประชาชน และสังคม ตามลำดับ

๕. ป้องกันการแสวงหาประโยชน์โดยมิชอบและความขัดแย้งทางผลประโยชน์ที่อาจเกิดขึ้น รวมทั้งสร้างความโปร่งใสในการปฏิบัติงาน

ประกาศคุณธรรมจริยธรรมของพนักงานส่วนตำบลคลองไทร เพื่อให้พนักงานและพนักงานจ้าง มีหน้าที่ดำเนินไปตามกฎหมาย เพื่อรักษาประโยชน์ส่วนรวม และไม่หวังประโยชน์ส่วนตน อำนวยความสะดวกให้บริการประชาชนด้วยความเป็นธรรม ตามหลักธรรมาภิบาล โดยยึดหลักตามค่านิยมหลักของจริยธรรม ดังนี้

๑. ยึดมั่นในคุณธรรมและจริยธรรม
๒. มีจิตสำนึกที่ดี ซื่อสัตย์ สุจริต และรับผิดชอบ
๓. ยึดถือประโยชน์ของประเทศมากกว่าประโยชน์ส่วนตน และไม่มีประโยชน์ทับซ้อน
๔. ยืนหยัดทำในสิ่งที่ถูกต้อง เป็นธรรมและถูกกฎหมาย
๕. ให้บริการประชาชนด้วยความรวดเร็ว มีอัธยาศัยและไม่เลือกปฏิบัติ
๖. ให้บริการข้อมูลข่าวสารแก่ประชาชนอย่างครบถ้วน ถูกต้อง และไม่บิดเบือนข้อเท็จจริง
๗. การมุ่งผลสัมฤทธิ์ของงาน รักษามาตรฐาน มีความโปร่งใส และตรวจสอบได้
๘. ยึดมั่นในระบบประชาธิปไตยอันมีพระมหากษัตริย์ทรงเป็นประมุข
๙. ยึดมั่นในหลักจรรยาวิชาชีพขององค์กร

ทั้งนี้ การฝ่าฝืนหรือไม่ปฏิบัติตามมาตรฐานทางจริยธรรม ให้ถือว่าเป็นการกระทำผิดทางวินัย

ภาคผนวก



ประกาศองค์การบริหารส่วนตำบลคลองไทร
เรื่อง แผนอัตรากำลัง ๓ ปี (รอบปีงบประมาณ พ.ศ. ๒๕๖๗ - ๒๕๖๙)
ขององค์การบริหารส่วนตำบลคลองไทร (ปรับปรุงครั้งที่ ๑)

อาศัยอำนาจตามความในมาตรา ๑๕ ประกอบมาตรา ๒๕ แห่งพระราชบัญญัติระเบียบบริหารงานบุคคลส่วนท้องถิ่น พ.ศ. ๒๕๔๒ ประกอบกับข้อ ๑๘ ของประกาศคณะกรรมการพนักงานส่วนตำบลจังหวัดสุราษฎร์ธานี เรื่อง หลักเกณฑ์และเงื่อนไขเกี่ยวกับการบริหารงานบุคคลขององค์การบริหารส่วนตำบล พ.ศ. ๒๕๔๖ แก้ไขเพิ่มเติมถึง (ฉบับที่ ๔๔) พ.ศ. ๒๕๖๖ ข้อ ๗ ของประกาศคณะกรรมการพนักงานส่วนตำบลจังหวัดสุราษฎร์ธานี เรื่อง กำหนดหลักเกณฑ์เกี่ยวกับพนักงานจ้างขององค์การบริหารส่วนตำบล พ.ศ. ๒๕๔๗ แก้ไขเพิ่มเติมถึง (ฉบับที่ ๗) พ.ศ. ๒๕๖๔ และมติคณะกรรมการพนักงานส่วนตำบลจังหวัดสุราษฎร์ธานี ในการประชุมครั้งที่ ๘/๒๕๖๗ เมื่อวันที่ ๒๖ เดือน กรกฎาคม พ.ศ. ๒๕๖๗ จึงประกาศใช้แผนอัตรากำลัง ๓ ปี (รอบปีงบประมาณ พ.ศ. ๒๕๖๗ - ๒๕๖๙) ขององค์การบริหารส่วนตำบลคลองไทร (ปรับปรุงครั้งที่ ๑) ดังนี้

ข้อ ๑ ประกาศฉบับนี้เรียกว่า “ประกาศองค์การบริหารส่วนตำบลคลองไทร เรื่อง แผนอัตรากำลัง ๓ ปี (รอบปีงบประมาณ พ.ศ. ๒๕๖๗ - ๒๕๖๙) ขององค์การบริหารส่วนตำบลคลองไทร (ปรับปรุงครั้งที่ ๑)”

ข้อ ๒ การกำหนดตำแหน่ง ระดับตำแหน่ง เลขที่ตำแหน่ง และการใช้ตำแหน่ง ขององค์การบริหารส่วนตำบลคลองไทร ให้เป็นไปตามแผนอัตรากำลัง ๓ ปี (รอบปีงบประมาณ พ.ศ. ๒๕๖๗ - ๒๕๖๙) ขององค์การบริหารส่วนตำบลคลองไทร (ปรับปรุงครั้งที่ ๑)

ข้อ ๓ ประกาศฉบับนี้ มีผลใช้บังคับตั้งแต่วันที่ ๑ สิงหาคม ๒๕๖๗ เป็นต้นไป

ประกาศ ณ วันที่ ๘ สิงหาคม พ.ศ. ๒๕๖๗

(นางสาวธนวัน ภูมิไชยา)

นายกองค์การบริหารส่วนตำบลคลองไทร



ประกาศองค์การบริหารส่วนตำบลคลองไทร
เรื่อง ประกาศกำหนดตำแหน่ง ระดับตำแหน่ง และเลขที่ตำแหน่งพนักงานส่วนตำบลและพนักงานจ้าง
องค์การบริหารส่วนตำบลคลองไทร

อาศัยอำนาจตามความในมาตรา ๑๕ และมาตรา ๒๕ วรรคท้าย แห่งพระราชบัญญัติระเบียบ
บริหารงานบุคคลส่วนท้องถิ่น พ.ศ. ๒๕๔๒ ประกอบกับข้อ ๑๓ ของประกาศคณะกรรมการพนักงานส่วนตำบล
จังหวัดสุราษฎร์ธานี เรื่อง หลักเกณฑ์และเงื่อนไขเกี่ยวกับการบริหารงานบุคคลขององค์การบริหารส่วนตำบล
พ.ศ. ๒๕๔๖ แก้ไขเพิ่มเติมถึง (ฉบับที่ ๔๔) พ.ศ. ๒๕๖๖ ข้อ ๑๒ ของประกาศคณะกรรมการพนักงานส่วน
ตำบลจังหวัดสุราษฎร์ธานี เรื่อง กำหนดหลักเกณฑ์เกี่ยวกับพนักงานจ้างขององค์การบริหารส่วนตำบล พ.ศ.
๒๕๔๗ แก้ไขเพิ่มเติมถึง (ฉบับที่ ๗) พ.ศ. ๒๕๖๔ และมีมติคณะกรรมการพนักงานส่วนตำบลจังหวัดสุราษฎร์ธานี
ในการประชุมครั้งที่ ๘/๒๕๖๗ เมื่อวันที่ ๒๖ เดือน กรกฎาคม พ.ศ. ๒๕๖๗ จึงประกาศกำหนดตำแหน่ง ระดับ
ตำแหน่ง และเลขที่ตำแหน่งพนักงานส่วนตำบลและพนักงานจ้าง องค์การบริหารส่วนตำบลคลองไทร
ดังต่อไปนี้

ที่	ตำแหน่ง	ประเภท ตำแหน่ง	ระดับ	จำนวน อัตรา	เลขที่ตำแหน่ง	หมายเหตุ
๑	ปลัดองค์การบริหารส่วนตำบล (นักบริหารงานท้องถิ่น)	บริหาร ท้องถิ่น	กลาง	๑	๖๗-๓-๐๐-๑๑๐๑-๐๐๑	
๒	รองปลัดองค์การบริหารส่วนตำบล (นักบริหารงานท้องถิ่น)	บริหาร ท้องถิ่น	ต้น	๑	๖๗-๓-๐๐-๑๑๐๑-๐๐๒	
	สำนักปลัดองค์การบริหารส่วน ตำบล (๐๑)					
	พนักงานส่วนตำบล					
๓	หัวหน้าสำนักปลัด อบต. (นักบริหารงานทั่วไป)	อำนวยการ ท้องถิ่น	ต้น	๑	๖๗-๓-๐๑-๒๑๐๑-๐๐๑	
๔	นักวิเคราะห์นโยบายและแผน	วิชาการ	ปก./ชก.	๑	๖๗-๓-๐๑-๓๑๐๓-๐๐๑	
๕	นักทรัพยากรบุคคล	วิชาการ	ปก./ชก.	๑	๖๗-๓-๐๑-๓๑๐๒-๐๐๑	
๖	นักพัฒนาชุมชน	วิชาการ	ปก./ชก.	๑	๖๗-๓-๐๑-๓๑๐๕-๐๐๑	
๗	นักวิชาการศึกษา	วิชาการ	ปก./ชก.	๑	๖๗-๓-๐๑-๓๑๐๓-๐๐๑	
๘	เจ้าพนักงานธุรการ	ทั่วไป	ปง./ชง.	๑	๖๗-๓-๐๑-๔๑๐๑-๐๐๑	
๙	เจ้าพนักงานป้องกันและบรรเทา สาธารณภัย	ทั่วไป	ปง./ชง.	๑	๖๗-๓-๐๑-๔๑๐๕-๐๐๑	
๑๐	เจ้าพนักงานสาธารณสุข	ทั่วไป	ปง./ชง.	๑	๖๗-๓-๐๑-๔๖๐๑-๐๐๑	-ว่าง-

/ผู้อำนวยการ...

ที่	ตำแหน่ง	ประเภท ตำแหน่ง	ระดับ	จำนวน อัตรา	เลขที่ตำแหน่ง	หมายเหตุ
๑๑	ผู้อำนวยการ ศพต.อบต.คลองไทร	วิทย์ฐานะ	-	๑	-	-ว่าง-
๑๒	ครู วิทยฐานะชำนาญการ	วิทย์ฐานะ	-	๑	๖๗-๓-๐๑-๖๖๐๐-๒๐๒	
๑๓	ครู วิทยฐานะชำนาญการ	วิทย์ฐานะ	-	๑	๖๗-๓-๐๑-๖๖๐๐-๒๐๓	
๑๔	ครูผู้ช่วย*	วิทย์ฐานะ	-	๑	๖๗-๓-๐๑-๖๖๐๐-๒๐๔	-ว่าง-
* “การสรรหาตำแหน่งดังกล่าวให้กระทำได้ก็ต่อเมื่อได้รับแจ้งอนุมัติจัดสรรอัตราค่าจ้างจากกรมส่งเสริมการปกครองท้องถิ่นแล้ว”						
พนักงานจ้าง						
พนักงานจ้างตามภารกิจ						
๑๕	ผู้ช่วยเจ้าพนักงานธุรการ	ผู้มีคุณวุฒิ	-	๑	-	
๑๖	ผู้ช่วยเจ้าพนักงานพัฒนาชุมชน	ผู้มีคุณวุฒิ	-	๑	-	
๑๗	พนักงานขับรถยนต์	ผู้มีทักษะ	-	๑	-	
๑๘	พนักงานขับเครื่องจักรกลขนาดเบา	ผู้มีทักษะ	-	๑	-	
๑๙	พนักงานดับเพลิง	ผู้มีทักษะ	-	๑	-	
๒๐	ผู้ช่วยครูผู้ช่วย	ผู้มีคุณวุฒิ	-	๒	-	
๒๑	ผู้ดูแลเด็ก	ผู้มีทักษะ	-	๓	-	
๒๒	พนักงานขับเครื่องจักรกลขนาดเบา	ผู้มีทักษะ	-	๑	-	กำหนดเพิ่ม
พนักงานจ้างทั่วไป						
๒๓	ภารโรง	-	-	๑	-	
๒๔	ผู้ดูแลเด็ก	-	-	๒	-	
กองคลัง (๐๔)						
พนักงานส่วนตำบล						
๒๕	ผู้อำนวยการกองคลัง (นักบริหารงานการคลัง)	อำนวยการ ท้องถิ่น	ต้น	๑	๖๗-๓-๐๔-๒๑๐๒-๐๐๑	
๒๖	นักวิชาการเงินและบัญชี	วิชาการ	ปก./ชก.	๑	๖๗-๓-๐๔-๓๒๐๑-๐๐๑	
๒๗	นักวิชาการจัดเก็บรายได้	วิชาการ	ปก./ชก.	๑	๖๗-๓-๐๔-๓๒๐๓-๐๐๑	
๒๘	เจ้าพนักงานการเงินและบัญชี	ทั่วไป	ปง./ชง.	๑	๖๗-๓-๐๔-๔๒๐๑-๐๐๑	
๒๙	เจ้าพนักงานพัสดุ	ทั่วไป	ปง./ชง.	๑	๖๗-๓-๐๔-๔๒๐๓-๐๐๑	-ว่าง-
พนักงานจ้าง						
พนักงานจ้างตามภารกิจ						
๓๐	ผู้ช่วยเจ้าพนักงานการเงินและบัญชี	ผู้มีคุณวุฒิ	-	๑	-	
๓๑	ผู้ช่วยเจ้าพนักงานจัดเก็บรายได้	ผู้มีคุณวุฒิ	-	๑	-	
๓๒	ผู้ช่วยเจ้าพนักงานพัสดุ	ผู้มีคุณวุฒิ	-	๑	-	

ที่	ตำแหน่ง	ประเภท ตำแหน่ง	ระดับ	จำนวน อัตรา	เลขที่ตำแหน่ง	หมายเหตุ
	กองช่าง (๐๕)					
	พนักงานส่วนตำบล					
๓๓	ผู้อำนวยการกองช่าง (นักบริหารงานช่าง)	อำนาจการ ท้องถิ่น	ต้น	๑	๖๗-๓-๐๕-๒๑๐๓-๐๐๑	-ว่าง-
๓๔	วิศวกรโยธา	วิชาการ	ปก./ชก.	๑	๖๗-๓-๐๕-๓๗๐๑-๐๐๑	-ว่าง-
๓๕	นายช่างโยธา	ทั่วไป	ปง./ชง.	๑	๖๗-๓-๐๕-๔๗๐๑-๐๐๑	-ว่าง-
	พนักงานจ้าง					
	พนักงานจ้างตามภารกิจ					
๓๖	ผู้ช่วยนายช่างโยธา	ผู้มีคุณวุฒิ	-	๑	-	
๓๗	ผู้ช่วยเจ้าพนักงานธุรการ	ผู้มีคุณวุฒิ	-	๑	-	
๓๘	ผู้ช่วยนายช่างเขียนแบบ	ผู้มีคุณวุฒิ	-	๑	-	
	พนักงานจ้างทั่วไป					
๓๙	คนงาน	-	-	๑	-	
	หน่วยตรวจสอบภายใน (๑๒)					
	พนักงานส่วนตำบล					
๔๐	นักวิชาการตรวจสอบภายใน	วิชาการ	ปก./ชก.	๑	๖๗-๓-๑๒-๓๒๐๕-๐๐๑	-ว่าง-

ทั้งนี้ ตั้งแต่วันที่ ๑ สิงหาคม พ.ศ. ๒๕๖๗ เป็นต้นไป

ประกาศ ณ วันที่ ๘ สิงหาคม พ.ศ. ๒๕๖๗

(นางสาวธนวัน กุมิไชยา)

นายกองค์การบริหารส่วนตำบลคลองไทร



ประกาศองค์การบริหารส่วนตำบลคลองไทร
เรื่อง ประกาศกำหนดโครงสร้างส่วนราชการขององค์การบริหารส่วนตำบลคลองไทร

อาศัยอำนาจตามความในมาตรา ๑๕ และมาตรา ๒๕ แห่งพระราชบัญญัติระเบียบบริหารงานบุคคลส่วนท้องถิ่น พ.ศ. ๒๕๔๒ ประกอบกับข้อ ๑๘ และข้อ ๒๓๒ ของประกาศคณะกรรมการพนักงานส่วนตำบลจังหวัดสุราษฎร์ธานี เรื่อง หลักเกณฑ์และเงื่อนไขเกี่ยวกับการบริหารงานบุคคลขององค์การบริหารส่วนตำบล พ.ศ. ๒๕๔๖ แก้ไขเพิ่มเติมถึง (ฉบับที่ ๔๔) พ.ศ. ๒๕๖๖ และมติคณะกรรมการพนักงานส่วนตำบลจังหวัดสุราษฎร์ธานี ในการประชุมครั้งที่ ๘/๒๕๖๗ เมื่อวันที่ ๒๖ เดือน กรกฎาคม พ.ศ. ๒๕๖๗ จึงประกาศกำหนดส่วนราชการขององค์การบริหารส่วนตำบลคลองไทร ดังนี้

๑. สำนักปลัดองค์การบริหารส่วนตำบล มีหน้าที่ความรับผิดชอบเกี่ยวกับ งานราชการทั่วไปขององค์การบริหารส่วนตำบล งานเลขานุการของนายกองค์การบริหารส่วนตำบล รองนายกองค์การบริหารส่วนตำบล และเลขานุการนายกองค์การบริหารส่วนตำบล งานกิจการสภาองค์การบริหารส่วนตำบล การบริหารงานบุคคลของพนักงานส่วนตำบล ลูกจ้างประจำ และพนักงานจ้าง งานสวัสดิการสังคม งานสังคมสงเคราะห์ งานพัฒนาคุณภาพชีวิตเด็ก สตรี ผู้สูงอายุ และผู้ด้อยโอกาส งานกิจการขนส่ง งานส่งเสริมการท่องเที่ยว งานส่งเสริมการเกษตร งานการพาณิชย์ งานส่งเสริมและพัฒนาอาชีพ งานป้องกันและบรรเทาสาธารณภัย งานเทศกิจ งานรักษาความสงบเรียบร้อย งานจราจร งานวิเทศสัมพันธ์ งานประชาสัมพันธ์ งานส่งเสริมและพัฒนาเทคโนโลยีสารสนเทศ งานนิติการ งานการเลือกตั้ง งานคุ้มครอง ดูแลและบำรุงรักษาทรัพยากรธรรมชาติและงานสิ่งแวดล้อม งานการศึกษา ค้นคว้า วิจัย วิเคราะห์และจัดทำแผนงานด้านสาธารณสุข งานส่งเสริมสุขภาพ งานป้องกันเฝ้าระวังและควบคุมโรคติดต่อและโรคไม่ติดต่อ งานสุขภาพในสถานประกอบการ งานสุขภาพชุมชน งานอนามัยสิ่งแวดล้อม งานคุ้มครองผู้บริโภค งานให้บริการด้านสาธารณสุข งานบริหารสาธารณสุข งานส่งเสริมป้องกันควบคุมโรค งานเวชปฏิบัติครอบครัว งานบริการรักษาความสะอาด งานบริการและพัฒนาระบบจัดการมูลฝอย งานบริหารจัดการสิ่งปฏิกูล งานส่งเสริมสนับสนุนการพัฒนาคุณภาพชีวิตเด็ก สตรี ผู้สูงอายุ ผู้พิการ และผู้ด้อยโอกาส งานอาสาสมัครสาธารณสุข งานป้องกันและบำบัด การติดสารเสพติด งานสัตว์แพทย์ งานศึกษา ค้นคว้า วิจัย วิเคราะห์กำหนดมาตรการและแผนดำเนินงานด้านสิ่งแวดล้อม การประเมินผลกระทบด้านสิ่งแวดล้อม การเฝ้าระวังและตรวจสอบคุณภาพสิ่งแวดล้อม งานส่งเสริมสนับสนุนด้านสิ่งแวดล้อม งานจัดทำและพัฒนาระบบฐานข้อมูลด้านการจัดการสิ่งแวดล้อม งานรณรงค์และการฝึกอบรมสร้างจิตสำนึกด้านสิ่งแวดล้อม งานวางแผนและจัดทำแผนดำเนินงานด้านการเฝ้าระวัง ควบคุมมลพิษทางน้ำ อากาศ เสียง งานเฝ้าระวัง บำบัด ตรวจสอบคุณภาพน้ำ อากาศ ของเสีย และสารอันตรายต่าง ๆ งานวิเคราะห์นโยบายและแผน งานยุทธศาสตร์ขององค์การบริหารส่วนตำบล งานจัดทำแผนพัฒนาองค์การบริหารส่วนตำบล งานส่งเสริมการมีส่วนร่วมของประชาชนในการพัฒนาท้องถิ่น งานประสานการจัดทำแผนพัฒนาจังหวัด งานคณะกรรมการพัฒนาองค์การบริหารส่วนตำบล งานคณะกรรมการจัดทำแผนพัฒนาองค์การบริหารส่วนตำบล งานงบประมาณ งานเสนอแนะขอรับการจัดสรรเงินอุดหนุนขององค์การบริหารส่วนตำบล งานจัดทำข้อบัญญัติงบประมาณรายจ่ายประจำปีและฉบับเพิ่มเติม(ถ้ามี)

/งานตรวจติดตาม...

งานตรวจติดตามและประเมินผลแผนงานและโครงการ งานประชาสัมพันธ์ งานบริการและเผยแพร่วิชาการ งานสถิติข้อมูล งานสารสนเทศ งานจัดทำและพัฒนาระบบข้อมูลสารสนเทศขององค์การบริหารส่วนตำบล งานบริหารการศึกษา งานพัฒนาการศึกษา ทั้งการศึกษาในระบบการศึกษา การศึกษานอกระบบการศึกษา และการศึกษาตามอัธยาศัย เช่น การจัดการศึกษาปฐมวัย งานบริหารวิชาการด้านการศึกษา งานการศึกษาปฐมวัย งานฝึกและส่งเสริมอาชีพ งานเครือข่ายทางการศึกษา งานส่งเสริมคุณภาพและมาตรฐานหลักสูตร งานพัฒนาสื่อเทคโนโลยีและนวัตกรรมทางการศึกษา งานศาสนา งานบำรุงศิลปะ จารีตประเพณี ภูมิปัญญาท้องถิ่น และวัฒนธรรมอันดีของท้องถิ่น งานการกีฬาและนันทนาการ งานกิจกรรมเด็กและเยาวชน และการศึกษานอกโรงเรียน งานศูนย์พัฒนาเด็กเล็ก งานส่งเสริมสวัสดิการ สวัสดิภาพและกองทุนเพื่อการศึกษา งานบริหารงานบุคคลของพนักงานครู บุคลากรทางการศึกษา ลูกจ้าง และพนักงานจ้างสังกัดศูนย์พัฒนาเด็กเล็ก (กรณียังไม่จัดตั้งกองการเจ้าหน้าที่) งานจัดทำแผนงานด้านการพัฒนาสังคม ด้านสวัสดิการสังคม และด้านสังคมสงเคราะห์ งานพัฒนาระบบ รูปแบบมาตรการ และวิธีการพัฒนาสังคม การจัดสวัสดิการสังคม และการสังคมสงเคราะห์ที่สอดคล้องกับสภาพปัญหาและความต้องการของประชาชน งานพัฒนาชุมชน งานสำรวจและจัดตั้งคณะกรรมการชุมชน งานจัดระเบียบชุมชน งานส่งเสริมสนับสนุนการจัดสวัสดิการสังคมแก่เด็ก สตรี ผู้สูงอายุ ผู้พิการ และผู้ด้อยโอกาส งานฝึกอบรมและเผยแพร่ความรู้เกี่ยวกับการพัฒนาชุมชน งานสังคมสงเคราะห์เด็ก สตรี ผู้สูงอายุ ผู้พิการ ทูพพลภาพ ผู้ด้อยโอกาส ผู้ไร้ที่พึ่ง ผู้ประสบภัยพิบัติต่าง ๆ งานสงเคราะห์เด็กและเยาวชน ผู้พิการทางร่างกายและสมอง งานสงเคราะห์เด็กและเยาวชนผู้ถูกทอดทิ้ง เร่ร่อน ไร้ที่พึ่ง ถูกทำร้ายร่างกาย งานส่งเสริมสวัสดิภาพเด็กและเยาวชนที่ประพฤติดันไม่เหมาะสมแก่วัย งานสงเคราะห์ครอบครัวที่ประสบปัญหาความเดือดร้อนและเผยแพร่ความรู้เกี่ยวกับการดำเนินชีวิตในครอบครัว งานจ่ายเงินเบี้ยยังชีพผู้สูงอายุ ผู้พิการ ฯลฯ และราชการที่มีได้กำหนดให้เป็นหน้าที่ของกอง สำนัก หรือส่วนราชการใดในองค์การบริหารส่วนตำบลเป็นการเฉพาะ รวมทั้งกำกับและเร่งรัดการปฏิบัติราชการของส่วนราชการในองค์การบริหารส่วนตำบลให้เป็นไปตามนโยบาย แนวทาง และแผนการปฏิบัติราชการขององค์การบริหารส่วนตำบล งานบริการข้อมูล สถิติ ช่วยเหลือให้คำแนะนำทางวิชาการ งานอื่น ๆ ที่เกี่ยวข้องและที่ได้รับมอบหมาย มีการแบ่งส่วนราชการภายในออกเป็น ๘ งาน ดังนี้

- ๑.๑ งานบริหารงานทั่วไป
- ๑.๒ งานการเจ้าหน้าที่
- ๑.๓ งานวิเคราะห์นโยบายและแผน
- ๑.๔ งานนิติการ
- ๑.๕ งานส่งเสริมการศึกษา ศาสนาและวัฒนธรรม
- ๑.๖ งานป้องกันและบรรเทาสาธารณภัย
- ๑.๗ งานพัฒนาชุมชน
- ๑.๘ งานบริการสาธารณสุข

๒. กองคลัง มีหน้าที่ความรับผิดชอบเกี่ยวกับ งานการจ่ายเงิน การรับเงิน การจัดเก็บภาษี ค่าธรรมเนียม และการพัฒนารายได้ งานสรุปผล สถิติการจัดเก็บภาษี ค่าธรรมเนียม งานนำส่งเงิน การเก็บรักษาเงินและเอกสารทางการเงิน งานการตรวจสอบใบสำคัญ ฎีกาทุกประเภท งานการจัดทำบัญชี งานตรวจสอบบัญชีทุกประเภท งานเกี่ยวกับเงินเดือน ค่าจ้าง ค่าตอบแทน เงินบำเหน็จ บำนาญ และเงินอื่น ๆ งานจัดทำหรือช่วยจัดทำงบประมาณและเงินนอกงบประมาณ งานเกี่ยวกับสถานะการเงินการคลัง งานการจัดสรรเงินต่าง ๆ งานทะเบียนคุมเงินรายได้และรายจ่ายต่าง ๆ งานควบคุมการเบิกจ่ายเงิน งานทำงบทดลอง ประจำเดือนและประจำปี งานเกี่ยวกับการจัดซื้อ จัดจ้าง จัดทำ งานทะเบียนคุม

/งานการจำหน่ายพัสดุ ...

งานการจำหน่ายพัสดุ ครุภัณฑ์ และทรัพย์สินต่าง ๆ งานเกี่ยวกับเงินประกันสัญญาทุกประเภท งานบริการข้อมูล สถิติ ช่วยเหลือให้คำแนะนำทางวิชาการด้านการเงิน การคลัง การบัญชี การพัสดุและทรัพย์สิน งานอื่น ๆ ที่เกี่ยวข้องและที่ได้รับมอบหมาย มีการแบ่งส่วนราชการภายในออกเป็น ๓ งาน ดังนี้

๒.๑ งานการเงินและบัญชี

๒.๒ งานพัฒนารายได้

๒.๓ งานพัสดุและทรัพย์สิน

๓. กองช่าง มีหน้าที่ความรับผิดชอบเกี่ยวกับ งานสำรวจ งานออกแบบและเขียนแบบ งานประมาณราคา งานจัดทำราคากลาง งานจัดทำข้อมูลทางด้านวิศวกรรมต่าง ๆ งานจัดเก็บและทดสอบคุณภาพวัสดุ งานจัดทำทะเบียนประวัติโครงสร้างพื้นฐาน อาคาร สะพาน คลอง แหล่งน้ำ งานติดตั้งซ่อมบำรุงระบบไฟส่องสว่างและไฟสัญญาณจราจร งานปรับปรุงภูมิทัศน์ งานผังเมืองตามพระราชบัญญัติการผังเมือง งานการควบคุมอาคารตามระเบียบกฎหมาย งานตรวจสอบการก่อสร้าง งานจัดทำแผนปฏิบัติงานการก่อสร้างและซ่อมบำรุงประจำปี งานควบคุมการก่อสร้างและซ่อมบำรุง งานจัดทำประวัติ ติดตาม ควบคุมการปฏิบัติงานเครื่องจักรกล งานจัดทำทะเบียนประวัติการใช้เครื่องจักรกลและยานพาหนะ งานแผนการบำรุงรักษาเครื่องจักรกลและยานพาหนะ งานเกี่ยวกับการประปา งานเกี่ยวกับการช่างสุขาภิบาล งานช่วยเหลือสนับสนุนเครื่องจักรกล งานช่วยเหลือสนับสนุนการป้องกันและบรรเทาสาธารณภัย งานช่วยเหลือสนับสนุนด้านทรัพยากรธรรมชาติและสิ่งแวดล้อม งานจัดทำทะเบียนควบคุมการจัดซื้อเก็บรักษา การเบิกจ่ายวัสดุ อุปกรณ์ อะไหล่ น้ำมันเชื้อเพลิง งานบริการข้อมูล สถิติ ช่วยเหลือให้คำแนะนำทางวิชาการด้านวิศวกรรมต่าง ๆ งานจัดการมูลฝอยและสิ่งปฏิกูล งานอื่น ๆ ที่เกี่ยวข้องและที่ได้รับมอบหมาย มีการแบ่งส่วนราชการภายในออกเป็น ๓ งาน ดังนี้

๓.๑ งานแบบแผนและก่อสร้าง

๓.๒ งานควบคุมอาคาร

๓.๓ งานสาธารณูปโภค

๔. หน่วยตรวจสอบภายใน มีหน้าที่ความรับผิดชอบเกี่ยวกับ งานจัดทำแผนการตรวจสอบภายในประจำปี งานการตรวจสอบความถูกต้องและเชื่อถือได้ของเอกสารการเงิน การบัญชี เอกสารการรับ การจ่ายเงินทุกประเภท ตรวจสอบการเก็บรักษาหลักฐานการเงิน การบัญชี งานตรวจสอบการสรรหาพัสดุ และทรัพย์สิน การเก็บรักษาพัสดุและทรัพย์สิน งานตรวจสอบการทำประโยชน์จากทรัพย์สินขององค์การบริหารส่วนตำบล งานตรวจสอบติดตามและการประเมินผลการดำเนินงานตามแผนงาน โครงการให้เป็นไปตามนโยบาย วัตถุประสงค์ และเป้าหมายที่กำหนดอย่างมีประสิทธิภาพ ประสิทธิผลและประหยัด งานวิเคราะห์และประเมินความมีประสิทธิภาพ ประหยัด คุ่มค่า ในการใช้ทรัพยากรของส่วนราชการต่าง ๆ งานประเมินการควบคุมภายในของหน่วยรับตรวจ งานรายงานผลการตรวจสอบภายใน งานบริการข้อมูล สถิติ ช่วยเหลือให้คำแนะนำแนวทางแก้ไข ปรับปรุงการปฏิบัติงานแก่หน่วยรับตรวจและผู้เกี่ยวข้อง งานอื่น ๆ ที่เกี่ยวข้องและที่ได้รับมอบหมาย

ทั้งนี้ ตั้งแต่วันที่ ๑ สิงหาคม พ.ศ. ๒๕๖๗ เป็นต้นไป

ประกาศ ณ วันที่ ๘ สิงหาคม พ.ศ. ๒๕๖๗

(นางสาวธันวาน ภูมิไชยา)

นายกองค์การบริหารส่วนตำบลคลองไทร



คำสั่งองค์การบริหารส่วนตำบลคลองไทร

ที่ ๓๑๕/๒๕๖๗

เรื่อง การจัดคนลงสู่ตำแหน่งและการกำหนดเลขที่ตำแหน่งตามประกาศแผนอัตรากำลัง ๓ ปี
ประจำปีงบประมาณ พ.ศ. ๒๕๖๗ - ๒๕๖๙ (ปรับปรุงครั้งที่ ๑)

อาศัยอำนาจตามความในมาตรา ๑๕ ประกอบมาตรา ๒๕ แห่งพระราชบัญญัติระเบียบบริหาร
งานบุคคลส่วนท้องถิ่น พ.ศ. ๒๕๔๒ ประกอบกับข้อ ๑๓ ข้อ ๑๖ และข้อ ๑๘ ของประกาศคณะกรรมการพนักงาน
ส่วนตำบลจังหวัดสุราษฎร์ธานี เรื่อง หลักเกณฑ์และเงื่อนไขเกี่ยวกับการบริหารงานบุคคลขององค์การบริหารส่วน
ตำบล พ.ศ. ๒๕๔๖ แก้ไขเพิ่มเติมถึง (ฉบับที่ ๔๔) พ.ศ. ๒๕๖๖ ข้อ ๑๒ ของประกาศคณะกรรมการพนักงานส่วน
ตำบลจังหวัดสุราษฎร์ธานี เรื่อง กำหนดหลักเกณฑ์เกี่ยวกับพนักงานจ้างขององค์การบริหารส่วนตำบล พ.ศ. ๒๕๔๗
แก้ไขเพิ่มเติมถึง (ฉบับที่ ๗) พ.ศ. ๒๕๖๔ และมติคณะกรรมการพนักงานส่วนตำบลจังหวัดสุราษฎร์ธานี ในการ
ประชุมครั้งที่ ๘/๒๕๖๗ เมื่อวันที่ ๒๖ เดือน กรกฎาคม พ.ศ. ๒๕๖๗ จึงจัดให้พนักงานส่วนตำบลและพนักงานจ้าง
ลงสู่ตำแหน่งและกำหนดเลขที่ตำแหน่งตามประกาศแผนอัตรากำลัง ๓ ปี ประจำปีงบประมาณ พ.ศ. ๒๕๖๗ -
๒๕๖๙ ขององค์การบริหารส่วนตำบลคลองไทร (ปรับปรุงครั้งที่ ๑) รายละเอียดปรากฏตามบัญชีแนบท้ายคำสั่งนี้

ทั้งนี้ ตั้งแต่วันที่ ๑ สิงหาคม พ.ศ. ๒๕๖๗ เป็นต้นไป

สั่ง ณ วันที่ ๘ สิงหาคม พ.ศ. ๒๕๖๗

(นางสาวธนวน ภูมิไชยา)

นายกองค์การบริหารส่วนตำบลคลองไทร

บัญชีแสดงการจัดคณลงสู่ตำแหน่งและการกำหนดเลขที่ตำแหน่งพนักงานส่วนตำบลและพนักงานจ้างตามประกาศแผนอัตรากำลัง ๓ ปี ประจำปีงบประมาณ พ.ศ. ๒๕๖๗ - ๒๕๖๙ (ปรับปรุงครั้งที่ ๑)

องค์การบริหารส่วนตำบลคลองโพธิ์ อำเภอท่าเสา จังหวัดสุราษฎร์ธานี
 แผนท้ายคำสั่งองค์การบริหารส่วนตำบลคลองโพธิ์ ที่ ๓๑๕/๒๕๖๗ ลงวันที่ ๘ สิงหาคม ๒๕๖๗

ที่	ชื่อ - สกุล	คุณวุฒิการศึกษา	กรอบอัตรากำลังเดิม			กรอบอัตรากำลังใหม่			เงินเดือน	เงินประจำตำแหน่ง		หมายเหตุ
			เลขที่ตำแหน่ง	ตำแหน่ง	ระดับ	เลขที่ตำแหน่ง	ตำแหน่ง	ระดับ		เงินประจำตำแหน่ง	เงินค่าตอบแทน/เงินเพิ่มอื่นๆ	
๑	นายเกียรติชัย มณีโชติ	ศิลปศาสตรบัณฑิต (รัฐศาสตร์)	๖๗-๓-๐๐-๑๑๑๑-๐๐๑	ปลัดองค์การบริหารส่วนตำบล (นักบริหารงานท้องถิ่น)	กลาง	๖๗-๓-๐๐-๑๑๑๑-๐๐๑	ปลัดองค์การบริหารส่วนตำบล (นักบริหารงานท้องถิ่น)	กลาง	๕๖,๕๖๐ (๔๕,๕๓๐ x ๑.๑๒)	๘๔,๐๐๐ (๗,๐๐๐x๑๒)	๘๔,๐๐๐ (๗,๐๐๐x๑๒)	๗๓๖,๕๖๐
๒	นางสาวพิพรอม มุสลิโ	รัฐศาสตรมหาบัณฑิต	๖๗-๓-๐๐-๑๑๑๑-๐๐๒	รองปลัดองค์การบริหารส่วนตำบล (นักบริหารงานท้องถิ่น)	ต้น	๖๗-๓-๐๐-๑๑๑๑-๐๐๒	รองปลัดองค์การบริหารส่วนตำบล (นักบริหารงานท้องถิ่น)	ต้น	๔๔,๒๒๐ (๓๖,๕๖๐ x ๑.๑๒)	๔๒,๐๐๐ (๓,๕๐๐x๑๒)	-	๔๕๕,๓๒๐
สำนักปลัดองค์การบริหารส่วนตำบล (๐๑)												
ที่	ชื่อ - สกุล	คุณวุฒิการศึกษา	กรอบอัตรากำลังเดิม			กรอบอัตรากำลังใหม่			เงินเดือน	เงินประจำตำแหน่ง		หมายเหตุ
			เลขที่ตำแหน่ง	ตำแหน่ง	ระดับ	เลขที่ตำแหน่ง	ตำแหน่ง	ระดับ		เงินประจำตำแหน่ง	เงินค่าตอบแทน/เงินเพิ่มอื่นๆ	
๓	นายชัยฤทธิ์ สามเสาร์	สังคมสงเคราะห์ศาสตรมหาบัณฑิต (สังคมสงเคราะห์ทางการศึกษา)	๖๗-๓-๐๑-๒๑๑๑-๐๐๑	หัวหน้าสำเนาปลัด (นักบริหารงานทั่วไป)	ต้น	๖๗-๓-๐๑-๒๑๑๑-๐๐๑	หัวหน้าสำเนาปลัด (นักบริหารงานทั่วไป)	ต้น	๕๒,๒๖๐ (๔๓,๕๘๐ x ๑.๑๒)	๔๒,๐๐๐ (๓,๕๐๐x๑๒)	๔๒,๐๐๐ (๓,๕๐๐x๑๒)	๕๖๕,๑๖๐
๔	นางสาวโซติมา นิลอรุณ	ศิลปศาสตรบัณฑิต (การบริหารธุรกิจ)	๖๗-๓-๐๑-๔๑๑๑-๐๐๑	เจ้าหน้าที่งานธุรการ	ขง.	๖๗-๓-๐๑-๔๑๑๑-๐๐๑	เจ้าหน้าที่งานธุรการ	ขง.	๒๕,๔๒๘ (๒๑,๑๘๐ x ๑.๑๒)	-	-	๒๕๕,๒๘๐
๕	นางมลิวัลย์ โภคภิรมย์	รัฐประศาสนศาสตรมหาบัณฑิต (การปกครองท้องถิ่น)	๖๗-๓-๐๑-๓๑๑๑-๐๐๑	นักทรัพยากรบุคคล	ขก.	๖๗-๓-๐๑-๓๑๑๑-๐๐๑	นักทรัพยากรบุคคล	ขก.	๖๖,๕๖๐ (๓๙,๐๘๐ x ๑.๑๒)	-	-	๖๖๕,๕๖๐
๖	นายศักดิ์ดา สุวักขณ์	รัฐประศาสนศาสตรมหาบัณฑิต (รัฐประศาสนศาสตร์)	๖๗-๓-๐๑-๓๑๑๑-๐๐๑	นักวิเคราะห์นโยบายและแผน	ขก.	๖๗-๓-๐๑-๓๑๑๑-๐๐๑	นักวิเคราะห์นโยบายและแผน	ขก.	๖๖,๕๖๐ (๓๙,๐๘๐ x ๑.๑๒)	-	-	๖๖๕,๕๖๐
๗	นางสาวกัญญารินทร์ อินทร์ทรัพย์	รัฐประศาสนศาสตรมหาบัณฑิต (รัฐศาสตร์)	๖๗-๓-๐๑-๓๑๑๑-๐๐๑	นักพัฒนาชุมชน	ขก.	๖๗-๓-๐๑-๓๑๑๑-๐๐๑	นักพัฒนาชุมชน	ขก.	๔๐,๙๓๐ (๓๔,๑๑๐ x ๑.๑๒)	-	-	๔๐๙,๓๒๐

ที่	ชื่อ - สกุล	คุณวุฒิการศึกษา	กรอบอัตราค่าจ้างเดิม			กรอบอัตราค่าจ้างใหม่			เงินประจำตำแหน่ง		เงินเดือน	เงินเดือน	เงินประจำตำแหน่ง	หมายเหตุ
			เลขที่ตำแหน่ง	ตำแหน่ง	ระดับ	เลขที่ตำแหน่ง	ตำแหน่ง	ระดับ	เงินประจำตำแหน่ง	เงินค่าตอบแทน/เงินเพิ่มเติมอื่นๆ				
		งานส่งเสริมการศึกษาศาสนาและวัฒนธรรม												
๘	นางกนิษฐา จันทร์โกมุท	ศิลปศาสตรบัณฑิต (การจัดการทั่วไป)	๖๗-๓-๐๑-๓๘๖๐๓-๐๐๑	นักวิชาการศึกษา	ปก.	๖๗-๓-๐๑-๓๘๖๐๓-๐๐๑	นักวิชาการศึกษา	ปก.		๔๕๒,๓๒๐ (๓๖,๘๖๐ x๑๒)				๔๕๒,๓๒๐
		งานป้องกันและบรรเทาสาธารณภัย												
๙	นายธีระยุทธ เพชรสังข์	อุตสาหกรรมศาสตรบัณฑิต (วิศวกรรมไฟฟ้า)	๖๗-๓-๐๑-๔๘๖๐๕-๐๐๑	เจ้าพนักงานป้องกันและบรรเทาสาธารณภัย	ปง.	๖๗-๓-๐๑-๔๘๖๐๕-๐๐๑	เจ้าพนักงานป้องกันและบรรเทาสาธารณภัย	ปง.		๑๕๕,๖๔๐ (๑๒,๙๗๐ x๑๒)				๑๕๕,๖๔๐
		งานบริการสาธารณสุข												
๑๐	-ว่าง-	-	๖๗-๓-๐๑-๕๖๐๑๐-๐๐๑	เจ้าพนักงานสาธารณสุข		๖๗-๓-๐๑-๕๖๐๑๐-๐๐๑	เจ้าพนักงานสาธารณสุข	ปง./ขง.						
๑๑	-ว่าง-	-		พนักงานขับเครื่องจักรกลขนาดเบา (รถบรรทุกขยะ)			พนักงานขับเครื่องจักรกลขนาดเบา (รถบรรทุกขยะ)			๑๓๘,๐๐๐ (๑๑,๕๐๐ x๑๒)				๑๓๘,๐๐๐
		งานส่งเสริมการศึกษา ศาสนาและวัฒนธรรม												
		ศูนย์พัฒนาเด็กเล็ก อบต.คลองโพธิ์												
๑๒	-ว่าง-	-		ผู้อำนวยการศูนย์พัฒนาเด็กเล็ก			ผู้อำนวยการศูนย์พัฒนาเด็กเล็ก							
๑๓	นางสาวปิยะมาศ ธรรมบำรุง	ศิลปศาสตรบัณฑิต (การศึกษาปฐมวัย)	๖๗-๓-๐๑-๕๖๐๑๐-๒๐๒	ครู		๖๗-๓-๐๑-๕๖๐๑๐-๒๐๒	ครู			๓๒๖,๗๖๐ (๒๗,๒๓๐ x๑๒)				๓๒๖,๗๖๐ (เงินอุดหนุน)
๑๔	นางสาววรรณิษา ขาวจันทร์	ศิลปศาสตรบัณฑิต (การศึกษาปฐมวัย)	๖๗-๓-๐๑-๕๖๐๑๐-๒๐๓	ครู		๖๗-๓-๐๑-๕๖๐๑๐-๒๐๓	ครู			๓๑๘,๖๘๐ (๒๖,๖๔๐ x๑๒)				๓๑๘,๖๘๐ (เงินอุดหนุน)
๑๕	-ว่าง-	-	๖๗-๓-๐๑-๕๖๐๑๐-๒๐๔	ครูผู้ช่วย		๖๗-๓-๐๑-๕๖๐๑๐-๒๐๔	ครูผู้ช่วย							๐ (เงินอุดหนุน)
		พนักงานจ้างตามภารกิจ												
		งานบริหารงานทั่วไป												
๑๖	นางสาวสุภาวดี แก้วสะอาด	ศิลปศาสตรบัณฑิต (ภาษาไทยธุรกิจ)		ผู้ช่วยเจ้าพนักงานธุรการ			ผู้ช่วยเจ้าพนักงานธุรการ			๑๖๔,๘๘๐ (๑๓,๗๔๐ x๑๒)				๑๖๔,๘๘๐
๑๗	นายโกเมศ ทองสง่า	ศิลปศาสตรบัณฑิต สาขาวิชาการเพื่อการพัฒนาท้องถิ่น		พนักงานขับรถยนต์			พนักงานขับรถยนต์			๑๓๗,๐๔๐ (๑๑,๕๐๐ x๑๒)				๑๓๗,๐๔๐

ที่	ชื่อ - สกุล	คุณวุฒิการศึกษา	กรอบอัตรากำลังเดิม			กรอบอัตรากำลังใหม่			เงินเดือน	เงินประจำตำแหน่ง		หมายเหตุ
			เลขที่ตำแหน่ง	ตำแหน่ง	ระดับ	เลขที่ตำแหน่ง	ตำแหน่ง	ระดับ		เงินประจำตำแหน่ง	เงินค่าตอบแทน/เงินเพิ่มอื่นๆ	
	งานป้องกันและบรรเทาสาธารณภัย											
๑๘	นายสมชาติ โกละกะ	ป.๖	-	พนักงานขับเครื่องจักรกล ขบวดเบา	-	-	พนักงานขับเครื่องจักรกล ขบวดเบา	๑๖๔,๐๔๐ (๑๒,๖๗๐ x ๑๒)	-	-	๑๖๔,๐๔๐	
๑๙	นายสมทรง พลภักดิ์	ม.๖	-	พนักงานดับเพลิง	-	-	พนักงานดับเพลิง	๑๓๐,๐๘๐ (๑๐,๘๔๐ x ๑๒)	-	-	๑๓๐,๐๘๐	
	งานพัฒนาชุมชน											
๒๐	นางจันทราภรณ์ ชูโรย	ศิลปศาสตรบัณฑิต การพัฒนาชุมชน	-	ผู้ช่วยเจ้าพนักงานพัฒนาชุมชน	-	-	ผู้ช่วยเจ้าพนักงานพัฒนาชุมชน	๑๓๘,๐๐๐ (๑๑,๕๐๐ x ๑๒)	-	-	๑๓๘,๐๐๐	
	งานบริการศึกษา ศาสนาและวัฒนธรรม											
	ศูนย์พัฒนาเด็กเล็ก ออมต.คลองโพธิ์											
๒๑	นางดวงมณี พรหมสวัสดิ์	ศิลปศาสตรบัณฑิต (การศึกษาปฐมวัย)	-	ผู้ช่วยครูผู้ช่วย (คุณวุฒิ)	-	-	ผู้ช่วยครูผู้ช่วย (คุณวุฒิ)	๒๒๖,๐๘๐ (๓๘,๘๔๐ x ๑๒)	-	-	๒๒๖,๐๘๐	
๒๒	-ว่าง-	-	-	ผู้ช่วยครูผู้ช่วย (คุณวุฒิ)	-	-	ผู้ช่วยครูผู้ช่วย (คุณวุฒิ)	๑๘๐,๐๐๐ (๑๕,๐๐๐ x ๑๒)	-	-	๑๘๐,๐๐๐	
๒๓	-ว่าง-	-	-	ผู้ดูแลเด็ก (ทักษะ)	-	-	ผู้ดูแลเด็ก (ทักษะ)	๑๑๒,๘๐๐ (๙,๔๐๐ x ๑๒)	-	-	๑๑๒,๘๐๐ (เงินอุดหนุน)	
๒๔	นางรณัญญา ภูมิไธยา	ม.๖	-	ผู้ดูแลเด็ก (ทักษะ)	-	-	ผู้ดูแลเด็ก (ทักษะ)	๑๓๐,๐๘๐ (๑๐,๘๔๐ x ๑๒)	-	-	๑๓๐,๐๘๐	
๒๕	นางสาวพนัสนิศา ทองปลอด	ศิลปศาสตรบัณฑิต (อุตสาหกรรมท่องเที่ยว)	-	ผู้ดูแลเด็ก (ทักษะ)	-	-	ผู้ดูแลเด็ก (ทักษะ)	๑๒๓,๓๖๐ (๑๐,๒๘๐ x ๑๒)	-	-	๑๒๓,๓๖๐	
	พนักงานจ้างทั่วไป											
	งานบริหารทั่วไป											
๒๖	นายอภิรักษ์ น้อยสี	ศิลปศาสตรบัณฑิต (รัฐศาสตร์)	-	ภารโรง	-	-	ภารโรง	๑๐๘,๐๐๐ (๙,๐๐๐ x ๑๒)	-	-	๑๐๘,๐๐๐	
	งานส่งเสริมการศึกษา ศาสนาและวัฒนธรรม											
	ศูนย์พัฒนาเด็กเล็ก ออมต.คลองโพธิ์											
๒๗	นางสาววันวิสา เฉลิมพิพัฒน์	ศึกษาศาสตรบัณฑิต (การศึกษาปฐมวัย)	-	ผู้ดูแลเด็ก (ทักษะ)	-	-	ผู้ดูแลเด็ก (ทักษะ)	๑๑๒,๘๐๐ (๙,๔๐๐ x ๑๒)	-	-	๑๑๒,๘๐๐	

ที่	ชื่อ - สกุล	คุณวุฒิการศึกษา	กรอบอัตรากำลังเดิม			กรอบอัตรากำลังใหม่			เงินเดือน	เงินประจำตำแหน่ง		หมายเหตุ
			เลขที่ตำแหน่ง	ตำแหน่ง	ระดับ	เลขที่ตำแหน่ง	ตำแหน่ง	ระดับ		เงินประจำตำแหน่ง	เงินค่าตอบแทน/เงินเพิ่มขึ้นอื่นๆ	
๒๘	นางสาวมลิติกา เจียวัก	รัฐประศาสนศาสตรบัณฑิต (รัฐประศาสนศาสตร์)	-	ผู้ดูแลเด็ก (ทั่วไป)	-	-	ผู้ดูแลเด็ก (ทั่วไป)	๑๐๘,๐๐๐ (๙,๐๐๐ x๑๒)	-	-	๑๐๘,๐๐๐	
กองคลัง (๑๘)												
	พนักงานส่วนตำบล											
๒๙	นางธิดา นิลจินดา	บริหารธุรกิจบัณฑิต (การบริหารธุรกิจ)	๒๗-๓-๐๔-๒๑๑๒-๐๐๑	ผู้อำนวยการกองคลัง (นักบริหารงานการคลัง)	ต้น	๒๗-๓-๐๔-๒๑๑๒-๐๐๑	ผู้อำนวยการกองคลัง (นักบริหารงานการคลัง)	๔๙๐,๘๐๐ (๔๖,๙๐๐ x๑๒)	๔๒,๐๐๐ (๓,๕๐๐x๑๒)	-	๕๓๒,๘๐๐	
๓๐	นางสาวลลิตา คงชนะ	บัญชีบัณฑิต (บัญชีชั้นสูง)	๒๗-๓-๐๔-๒๑๑๑-๐๐๑	นักวิชาการเงินและบัญชี	ปก.	๒๗-๓-๐๔-๒๑๑๑-๐๐๑	นักวิชาการเงินและบัญชี	๑๙๙,๒๐๐ (๑๖,๖๐๐ x๑๒)	-	-	๑๙๙,๒๐๐	
๓๑	-ว่าง -	-	๒๗-๓-๐๔-๔๒๐๑-๐๐๑	เจ้าพนักงานการเงินและบัญชี		๒๗-๓-๐๔-๔๒๐๑-๐๐๑	เจ้าพนักงานการเงินและบัญชี	๑๓๘,๐๐๐ (๑๑,๕๐๐ x๑๒)	-	-	๑๓๘,๐๐๐	
	งานช่างเทคนิค											
๓๒	นางปิยะนุช ภูมิโยธา	บริหารธุรกิจบัณฑิต (คอมพิวเตอร์ธุรกิจ)	๒๗-๓-๐๔-๒๑๑๓-๐๐๑	นักวิชาการจัดเก็บรายได้	ปก.	๒๗-๓-๐๔-๒๑๑๓-๐๐๑	นักวิชาการจัดเก็บรายได้	๓๔๒,๗๒๐ (๒๘,๕๖๐ x๑๒)	-	-	๓๔๒,๗๒๐	
	งานพัสดุและทรัพย์สิน											
๓๓	-ว่าง -	-	๒๗-๓-๐๔-๔๒๐๓-๐๐๑	เจ้าพนักงานพัสดุ		๒๗-๓-๐๔-๔๒๐๓-๐๐๑	เจ้าพนักงานพัสดุ	๑๓๘,๐๐๐ (๑๑,๕๐๐ x๑๒)	-	-	๑๓๘,๐๐๐	
	พนักงานจ้างตามภารกิจ											
	งานการเงินและบัญชี											
๓๔	นางสาวอัญชณี ธรรมบำรุง	ปวส. (การบัญชี)	-	ผู้ช่วยเจ้าพนักงานการเงินและบัญชี	-	-	ผู้ช่วยเจ้าพนักงานการเงินและบัญชี	๑๓๖,๘๘๐ (๑๔,๗๔๐ x๑๒)	-	-	๑๓๖,๘๘๐	
	งานผู้ควบคุมรายได้											
๓๕	นางสาวสุภรรม เพชรทอง	บริหารธุรกิจบัณฑิต (การตลาด)	-	ผู้ช่วยเจ้าพนักงานจัดเก็บรายได้	-	-	ผู้ช่วยเจ้าพนักงานจัดเก็บรายได้	๑๖๘,๓๖๐ (๑๔,๐๓๐ x๑๒)	-	-	๑๖๘,๓๖๐	
	งานพัสดุและทรัพย์สิน											
๓๖	-ว่าง -	-	-	ผู้ช่วยเจ้าพนักงานพัสดุ	-	-	ผู้ช่วยเจ้าพนักงานพัสดุ	๑๓๘,๐๐๐ (๑๑,๕๐๐ x๑๒)	-	-	๑๓๘,๐๐๐	

ที่	ชื่อ - สกุล	คุณวุฒิการศึกษา	กรอบอัตรากำลังเดิม			กรอบอัตรากำลังใหม่			เงินเดือน		เงินประจำตำแหน่ง		หมายเหตุ
			เลขที่ตำแหน่ง	ตำแหน่ง	ระดับ	เลขที่ตำแหน่ง	ตำแหน่ง	ระดับ	เงินประจำตำแหน่ง	เงินประจำตำแหน่ง/เงินเพิ่มขึ้นอื่นๆ			
กองช่าง (๑๕)													
	พนักงานส่วนตำบล												
๓๗	-ว่าง-	-	๖๗-๓-๐๕-๒๑๐๓-๐๐๑	ผู้อำนวยการกองช่าง	ต้น	๖๗-๓-๐๕-๒๑๐๓-๐๐๑	ผู้อำนวยการกองช่าง	ต้น	๓๔๓,๖๐๐	๕๒,๐๐๐	-	(ว่างเต็ม)	
	งานแบบแผนและก่อสร้าง												
๓๘	-ว่าง-	-	๖๗-๓-๐๕-๕๗๐๑-๐๐๑	นายช่างโยธา	ปง./ชง.	๖๗-๓-๐๕-๕๗๐๑-๐๐๑	นายช่างโยธา	ปง./ชง.	๒๕๗,๕๐๐	-	-	(ว่างเต็ม)	
๓๙	-ว่าง-	-	-	วิศวกรโยธา	ปก./ชก.	๖๗-๓-๐๕-๓๗๐๑-๐๐๑	วิศวกรโยธา	ปก./ชก.	-	-	-	(ว่างเต็ม)	
พนักงานจ้างตามภารกิจ													
	งานแบบแผนและก่อสร้าง												
๔๐	นายจักรพันธ์ ประทุมทอง	ศิลปศาสตรบัณฑิต (สหวิทยาการเพื่อการพัฒนาท้องถิ่น)	-	ผู้ช่วยนายช่างโยธา	-	-	ผู้ช่วยนายช่างโยธา	-	๑๙๕,๗๖๐	-	-	๑๕๕,๗๖๐	
๔๑	นางสาวเยาวลักษณ์ ร้อยทองคำ	ศิลปศาสตรบัณฑิต (รัฐศาสตร์)	-	ผู้ช่วยเจ้าพนักงานธุรการ	-	-	ผู้ช่วยเจ้าพนักงานธุรการ	-	๑๖๙,๐๘๐	-	-	๑๖๙,๐๘๐	
	งานควบคุมอาคาร												
๔๒	นายภัทรกร เมฆแสน	ปวส. (การก่อสร้าง)	-	ผู้ช่วยนายช่างเขียนแบบ	-	-	ผู้ช่วยนายช่างเขียนแบบ	-	๑๓๗,๕๐๐	-	-	๑๓๗,๕๐๐	
	พนักงานจ้างทั่วไป												
	งานประสานสาธารณสุขโรคติดต่อ												
๔๓	นายสุวิจิตร สายชู	-	-	คนงาน	-	-	คนงาน	-	๑๐๘,๐๐๐	-	-	๑๐๘,๐๐๐	
หน่วยตรวจสอบภายใน (๑๒)													
	พนักงานส่วนตำบล												
๔๔	-ว่าง-	-	๖๗-๓-๐๒-๓๒๐๕-๐๐๑	นักวิชาการตรวจสอบภายใน	ปก./ชก.	๖๗-๓-๐๒-๓๒๐๕-๐๐๑	นักวิชาการตรวจสอบภายใน	ปก./ชก.	๓๕๕,๓๒๐	-	-	(ว่างเต็ม)	



บันทึกข้อความ

ส่วนราชการ... องค์การบริหารส่วนตำบลคลองไทร... สำนักปลัด อบต. ไทร... ๐-๗๗๓๘-๐๖๕๕ ต่อ ๑๐๑.....

ที่ สฎ. ๗๘๕๐๑/..... วันที่ ๘ สิงหาคม ๒๕๖๗.....

เรื่อง... ประกาศให้แผนอัตรากำลัง ๓ ปี รอบปีงบประมาณ พ.ศ. ๒๕๖๗ - ๒๕๖๙ (ปรับปรุงครั้งที่ ๑)
..... ขององค์การบริหารส่วนตำบลคลองไทร.....

เรียน ปลัดองค์การบริหารส่วนตำบล หัวหน้าสำนักปลัด ผู้อำนวยการกองคลัง ผู้อำนวยการกองช่าง

ตามที่ คณะกรรมการพนักงานส่วนตำบลจังหวัดสุราษฎร์ธานี (ก.อบต.จังหวัดสุราษฎร์ธานี) ในการประชุมครั้งที่ ๘/๒๕๖๗ เมื่อวันที่ ๒๖ กรกฎาคม ๒๕๖๗ ได้พิจารณาเห็นชอบให้ อบต.ออกคำสั่งปรับปรุงแผนอัตรากำลัง ๓ ปี (รอบปีงบประมาณ พ.ศ. ๒๕๖๗ - ๒๕๖๙) ประจำปีงบประมาณ พ.ศ. ๒๕๖๗ ขององค์การบริหารส่วนตำบล ออกคำสั่งปรับปรุงแผนอัตรากำลัง ๓ ปี (รอบปีงบประมาณ พ.ศ. ๒๕๖๗ - ๒๕๖๙) ประจำปีงบประมาณ พ.ศ. ๒๕๖๗ ขององค์การบริหารส่วนตำบลหัวเตย ที่ได้เสนอต่อคณะกรรมการพนักงานส่วนตำบลจังหวัดสุราษฎร์ธานี (ก.อบต.จังหวัดสุราษฎร์ธานี) นั้น

องค์การบริหารส่วนตำบลคลองไทรได้ดำเนินการออกคำสั่งปรับปรุงแผนอัตรากำลัง ๓ ปี (รอบปีงบประมาณ พ.ศ. ๒๕๖๗ - ๒๕๖๙) ประจำปีงบประมาณ พ.ศ. ๒๕๖๗ ขององค์การบริหารส่วนตำบลคลองไทร โดยให้มีผลบังคับใช้ตั้งแต่วันที่ ๑ สิงหาคม ๒๕๖๗ เป็นต้นไป เพื่อเป็นเครื่องมือในการบริหารงานตามภารกิจหน้าที่ความรับผิดชอบสามารถบรรลุวัตถุประสงค์และเป้าหมายได้อย่างมีประสิทธิภาพและประสิทธิผล และตอบสนองความต้องการของประชาชน ทั้งนี้ การกำหนดตำแหน่ง ระดับตำแหน่ง เลขที่ตำแหน่ง และการใช้ตำแหน่ง ขององค์การบริหารส่วนตำบลคลองไทร ให้เป็นไปตามแผนอัตรากำลัง ๓ ปี ประจำปีงบประมาณ พ.ศ. ๒๕๖๗ - ๒๕๖๙ (ปรับปรุงครั้งที่ ๑) ขององค์การบริหารส่วนตำบลคลองไทร รายละเอียดปรากฏตามสิ่งที่ส่งมาพร้อมนี้ ทั้งนี้ สามารถดาวโหลดเอกสารได้ทางเว็บไซต์ www.klongsaisurat.go.th

จึงเรียนมาเพื่อทราบ สำหรับหัวหน้าส่วนราชการขอให้แจ้งพนักงานส่วนตำบลและพนักงานจ้างในสังกัดทราบต่อไปด้วย

(นางสาวชนวัน ภูมิไชยา)

นายกองค์การบริหารส่วนตำบลคลองไทร

- ทราบ

- | | | |
|-------------------------|---|--|
| ๑. นายเชียรชัย มณีโชติ | ตำแหน่ง ปลัด อบต. | |
| ๒. นายชัยยุทธ์ สามเสาร์ | ตำแหน่ง หัวหน้าสำนักปลัด | |
| ๓. นางเฉลา นิลจินดา | ตำแหน่ง ผู้อำนวยการกองคลัง | |
| ๔. นางสาวพีพรรณ มุลวิไล | ตำแหน่ง รองปลัด อบต. รก.ผู้อำนวยการกองช่าง..... | |



บันทึกข้อความ

ส่วนราชการ... องค์การบริหารส่วนตำบลคลองไทร... สำนักปลัด อบต. ไทร... ๐-๗๗๓๘-๐๖๕๕ ต่อ ๑๐๑

ที่ สฎ.๗๘๕๐๑/..... วันที่ ๘ สิงหาคม ๒๕๖๗

เรื่อง... การปรับปรุงแผนอัตรากำลัง ๓ ปี (รอบปีงบประมาณ พ.ศ. ๒๕๖๗ - ๒๕๖๙) ขององค์การบริหารส่วนตำบลคลองไทร (ปรับปรุงครั้งที่ ๑) ประจำปีงบประมาณ พ.ศ. ๒๕๖๗

เรียน นายองค์การบริหารส่วนตำบลคลองไทร

๑. เรื่องเดิม/ต้นเรื่อง

ตามที่ องค์การบริหารส่วนตำบลคลองไทรได้เสนอแผนอัตรากำลัง ๓ ปี ประจำปีงบประมาณ พ.ศ. ๒๕๖๗ - ๒๕๖๙ ให้คณะกรรมการพนักงานส่วนตำบลจังหวัดสุราษฎร์ธานี (ก.อบต.จังหวัดสุราษฎร์ธานี) พิจารณาให้ความเห็นชอบ รายละเอียดตามหนังสือองค์การบริหารส่วนตำบลคลองไทร ที่ สฎ.๗๘๕๐๑/ ลงวันที่ ๖ ตุลาคม ๒๕๖๖ นั้น

๒. ข้อเท็จจริง

คณะกรรมการพนักงานส่วนตำบลจังหวัดสุราษฎร์ธานี (ก.อบต.จังหวัดสุราษฎร์ธานี) ในการประชุมครั้งที่ ๘/๒๕๖๗ เมื่อวันที่ ๒๖ กรกฎาคม ๒๕๖๗ ได้มีมติเห็นชอบให้ อบต.ออกคำสั่งปรับปรุงแผนอัตรากำลัง ๓ ปี (รอบปีงบประมาณ พ.ศ. ๒๕๖๗ - ๒๕๖๙) ประจำปีงบประมาณ พ.ศ. ๒๕๖๗ การกำหนดตำแหน่งพนักงานจ้าง นั้น

๓. ข้อกฎหมาย

๓.๑ ประกาศคณะกรรมการพนักงานส่วนตำบลจังหวัดสุราษฎร์ธานี เรื่อง หลักเกณฑ์และเงื่อนไขเกี่ยวกับการบริหารงานบุคคลขององค์การบริหารส่วนตำบล พ.ศ. ๒๕๕๖ แก้ไขเพิ่มเติมถึง (ฉบับที่ ๔๒) พ.ศ. ๒๕๖๔

ข้อ ๑๓ การกำหนดตำแหน่งพนักงานส่วนตำบลในส่วนราชการว่าจะมีตำแหน่งใดระดับใด อยู่ในส่วนราชการใด จำนวนเท่าใด โดยให้องค์การบริหารส่วนตำบลจัดทำเป็นแผนอัตรากำลังของพนักงานส่วนตำบล เพื่อเป็นกรอบในการกำหนดตำแหน่งและการใช้ตำแหน่งพนักงานส่วนตำบล โดยเสนอให้คณะกรรมการพนักงานส่วนตำบล (ก.อบต.จังหวัด) พิจารณาให้ความเห็นชอบ

ในการจัดทำแผนอัตรากำลังขององค์การบริหารส่วนตำบลตามวรรคหนึ่ง ให้องค์การบริหารส่วนตำบลคำนึงถึงภารกิจ อำนาจหน้าที่ ความรับผิดชอบ ลักษณะงานที่ต้องปฏิบัติ ความยากคุณภาพของงาน และปริมาณงาน ตลอดทั้งภาระค่าใช้จ่ายขององค์การบริหารส่วนตำบลที่จะต้องจ่ายในด้านบุคคล

ข้อ ๑๘ ให้องค์การบริหารส่วนตำบลเสนอแผนอัตรากำลังที่ได้จัดทำขึ้นตามข้อ ๑๖ ให้คณะกรรมการพนักงานส่วนตำบล (ก.อบต.จังหวัด) พิจารณาให้ความเห็นชอบ เมื่อคณะกรรมการพนักงานส่วนตำบล (ก.อบต.จังหวัด) พิจารณาให้ความเห็นชอบแล้วให้องค์การบริหารส่วนตำบลประกาศใช้แผนอัตรากำลังดังกล่าว เพื่อเป็นกรอบการกำหนดตำแหน่งและการใช้ตำแหน่งขององค์การบริหารส่วนตำบลตามระยะเวลาที่กำหนด

เมื่อครบกำหนดรอบระยะเวลาการใช้แผนอัตรากำลังขององค์การบริหารส่วนตำบล ๓ ปีแล้ว ให้องค์การบริหารส่วนตำบลดำเนินการจัดทำแผนอัตรากำลังขององค์การบริหารส่วนตำบลตามข้อ ๑๖ เป็นระยะเวลา ๓ ปี ในรอบถัดไป

ข้อ ๒๓๒ การประกาศกำหนดส่วนราชการขององค์การบริหารส่วนตำบล กำหนดอำนาจหน้าที่ความรับผิดชอบของส่วนราชการ และการจัดแบ่งส่วนราชการภายใน ตามข้อ ๒๒๙ และข้อ ๒๓๑ ให้ องค์การบริหารส่วนตำบล จัดทำเป็นร่างประกาศองค์การบริหารส่วนตำบล แล้วเสนอให้คณะกรรมการ พนักงานส่วนตำบล (ก.อบต.จังหวัด) ให้ความเห็นชอบ เมื่อคณะกรรมการพนักงานส่วนตำบล (ก.อบต.จังหวัด) พิจารณาให้ความเห็นชอบแล้ว ให้นายองค์การบริหารส่วนตำบล ลงนามในประกาศใช้บังคับต่อไป

๓.๒ ประกาศคณะกรรมการพนักงานส่วนตำบลจังหวัดสุราษฎร์ธานี เรื่อง กำหนดหลักเกณฑ์เกี่ยวกับพนักงานจ้างขององค์การบริหารส่วนตำบล พ.ศ. ๒๕๔๗ แก้ไขเพิ่มเติมถึง (ฉบับที่ ๖) พ.ศ. ๒๕๕๙

ข้อ ๗ ให้องค์การบริหารส่วนตำบลจัดทำแผนอัตรากำลังพนักงานจ้างเป็นระยะเวลาสามปี โดยให้สอดคล้องกับเป้าหมายการปฏิบัติราชการขององค์การบริหารส่วนตำบลและงบประมาณ ทั้งนี้ ตาม แนวทางการจัดทำแผนอัตรากำลังพนักงานจ้างที่กำหนดในหมวด ๓

ข้อ ๑๒ การกำหนดจำนวนและตำแหน่งพนักงานจ้างองค์การบริหารส่วนตำบลในส่วน ราชการต่าง ๆ ขององค์การบริหารส่วนตำบล ให้องค์การบริหารส่วนตำบลจัดทำเป็นแผนอัตรากำลังของ องค์การบริหารส่วนตำบล เพื่อเป็นกรอบในการกำหนดตำแหน่ง และการใช้ตำแหน่งพนักงานจ้างองค์การ บริหารส่วนตำบล แล้วเสนอให้คณะกรรมการพนักงานส่วนตำบล (ก.อบต.จังหวัด) พิจารณาให้ความเห็นชอบ โดยจัดทำและกำหนดรวมไว้ในแผนอัตรากำลังพนักงานส่วนตำบล

๔. ข้อพิจารณา

๔.๑ แผนอัตรากำลัง ๓ ปี ที่ได้จัดทำขึ้นให้เสนอต่อคณะกรรมการพนักงานส่วนตำบล จังหวัด (ก.อบต.จังหวัด) พิจารณาให้ความเห็นชอบ เมื่อคณะกรรมการพนักงานส่วนตำบล (ก.อบต.จังหวัด) พิจารณาให้ความเห็นชอบแล้ว ให้องค์การบริหารส่วนตำบลประกาศใช้แผนอัตรากำลังดังกล่าว เพื่อเป็นกรอบ การกำหนดตำแหน่งและการใช้ตำแหน่งขององค์การบริหารส่วนตำบลตามระยะเวลาที่กำหนด

๔.๒ การกำหนดจำนวนและตำแหน่งพนักงานจ้างองค์การบริหารส่วนตำบลในส่วน ราชการต่าง ๆ ขององค์การบริหารส่วนตำบลให้องค์การบริหารส่วนตำบลจัดทำเป็นแผนอัตรากำลังของ องค์การบริหารส่วนตำบล เพื่อเป็นกรอบในการกำหนดตำแหน่ง และการใช้ตำแหน่งพนักงานจ้างองค์การ บริหารส่วนตำบล แล้วเสนอให้คณะกรรมการพนักงานส่วนตำบล (ก.อบต.จังหวัด) พิจารณาให้ความเห็นชอบ โดยจัดทำและกำหนดรวมไว้ในแผนอัตรากำลังพนักงานส่วนตำบล

๔.๓ องค์การบริหารส่วนตำบลต้องมีค่าใช้จ่ายด้านการบริหารงานบุคคล ไม่เกินร้อยละ ๔๐ ของงบประมาณรายจ่ายประจำปี ตามมาตรา ๓๕ แห่งพระราชบัญญัติระเบียบบริหารงานบุคคลส่วน ท้องถิ่น พ.ศ. ๒๕๔๒

๕. ข้อเสนอ

เพื่อให้การดำเนินการดังกล่าวเป็นไปด้วยความเรียบร้อย ถูกต้อง และเป็นไปตามหนังสือ สั่งการที่กำหนด จึงเห็นควรดำเนินการดังนี้

๕.๑ ประกาศใช้แผนอัตรากำลัง ๓ ปี (รอบปีงบประมาณ พ.ศ. ๒๕๖๗ - ๒๕๖๙) ขององค์การบริหารส่วนตำบลคลองไทร (ปรับปรุงครั้งที่ ๑) ประจำปีงบประมาณ พ.ศ. ๒๕๖๗

๕.๒ ประกาศกำหนดตำแหน่ง ระดับตำแหน่ง และเลขที่ตำแหน่ง ในส่วนราชการต่าง ๆ ตามโครงสร้างส่วนราชการ

๕.๓ ออกคำสั่งจัดคนลงสู่ตำแหน่งและการกำหนดเลขที่ตำแหน่งในส่วนราชการ

หากเห็นชอบโปรดลงนามในหนังสือฉบับนี้ ประกาศ คำสั่ง และหนังสือที่เสนอมาพร้อมนี้



(นางกมลวรรณ โภคภิรมย์)
นักทรัพยากรบุคคลชำนาญการ

ความเห็นหัวหน้าสำนักปลัด.....

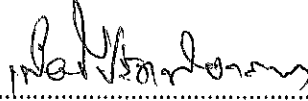

(นายชัยยุทธ์ สามเสาร์)
หัวหน้าสำนักปลัด

ความเห็นปลัดองค์การบริหารส่วนตำบล.....

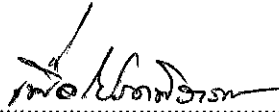

(นายเรีัยรชัย มณีโชติ)

ปลัดองค์การบริหารส่วนตำบลคลองไทร

ความเห็นนายกองค์การบริหารส่วนตำบล

อนุมัติ

ไม่อนุมัติ เนื่องจาก



(นางสาวรวัน ภูมิไชยา)

นายกองค์การบริหารส่วนตำบลคลองไทร

สำเนาคู่มือฉบับ

ที่ สฎ ๗๘๕๐๑/๓๔๑

องค์การบริหารส่วนตำบลคลองไทร
หมู่ที่ ๓ ตำบลคลองไทร อำเภอท่าฉาง
จังหวัดสุราษฎร์ธานี ๘๔๑๕๐

๙ สิงหาคม ๒๕๖๗

เรื่อง รายงานการปรับปรุงแผนอัตรากำลัง ๓ ปี ประจำปีงบประมาณ พ.ศ. ๒๕๖๗ - ๒๕๖๙ ขององค์การบริหารส่วนตำบลคลองไทร (ปรับปรุงครั้งที่ ๑)

เรียน ประธานกรรมการพนักงานส่วนตำบลจังหวัดสุราษฎร์ธานี

อ้างถึง หนังสือจังหวัดสุราษฎร์ธานี ที่ สฎ ๐๐๒๓.๒/ว ๑๒๘๑๕ ลงวันที่ ๓๐ กรกฎาคม ๒๕๖๗

- สิ่งที่ส่งมาด้วย ๑. สำเนาประกาศองค์การบริหารส่วนตำบลคลองไทร เรื่อง แผนอัตรากำลัง ๓ ปี ประจำปีงบประมาณ พ.ศ. ๒๕๖๗ - ๒๕๖๙ ขององค์การบริหารส่วนตำบลคลองไทร (ปรับปรุงครั้งที่ ๑) พ.ศ. ๒๕๖๗ ลงวันที่ ๘ สิงหาคม ๒๕๖๗ จำนวน ๑ แผ่น
๒. สำเนาประกาศองค์การบริหารส่วนตำบลคลองไทร เรื่อง ประกาศกำหนดตำแหน่ง ระดับตำแหน่ง และเลขที่ตำแหน่งพนักงานส่วนตำบลและพนักงานจ้าง องค์การบริหารส่วนตำบลคลองไทร ลงวันที่ ๘ สิงหาคม ๒๕๖๗ จำนวน ๑ ชุด
๓. สำเนาคำสั่งองค์การบริหารส่วนตำบลคลองไทร ที่ ๓๑๕/๒๕๖๗ ลงวันที่ ๘ สิงหาคม ๒๕๖๗ เรื่อง การจัดคนลงสู่ตำแหน่งและการกำหนดเลขที่ตำแหน่งตามประกาศแผนอัตรากำลัง ๓ ปี ประจำปีงบประมาณ พ.ศ. ๒๕๖๗ - ๒๕๖๙ ขององค์การบริหารส่วนตำบลคลองไทร (ปรับปรุงครั้งที่ ๑) พ.ศ. ๒๕๖๗ จำนวน ๑ ชุด

ตามที่ คณะกรรมการพนักงานส่วนตำบลจังหวัดสุราษฎร์ธานี (ก.อบต.จังหวัดสุราษฎร์ธานี) ในการประชุมครั้งที่ ๘/๒๕๖๗ เมื่อวันที่ ๒๖ กรกฎาคม ๒๕๖๗ ได้มีมติเห็นชอบให้องค์การบริหารส่วนตำบลคลองไทร ออกคำสั่งปรับปรุงแผนอัตรากำลัง ๓ ปี (รอบปีงบประมาณ พ.ศ. ๒๕๖๗ - ๒๕๖๙) ประจำปีงบประมาณ พ.ศ. ๒๕๖๗ นั้น

บัดนี้ องค์การบริหารส่วนตำบลคลองไทรได้ดำเนินการตามมติของคณะกรรมการพนักงานส่วนตำบลจังหวัดสุราษฎร์ธานี (ก.อบต.จังหวัดสุราษฎร์ธานี) ดังกล่าวเสร็จเรียบร้อยแล้ว รายละเอียดปรากฏตามสิ่งที่ส่งมาพร้อมนี้

จึงเรียนมาเพื่อโปรดทราบและพิจารณาดำเนินการต่อไป

ขอแสดงความนับถือ



(นางสาวธนวัน ภูมิไชยา)

นายกองค์การบริหารส่วนตำบลคลองไทร

สำนักปลัด อบต.

โทร/โทรสาร ๐-๗๗๓๘-๐๖๕๕ ต่อ ๑๐๒

www.klongsai-surat.go.th

ร่าง
พิมพ์
.....
.....ตรวจ

“ชื่อสัตย์ สุจริต มุ่งสัมฤทธิ์ของงาน ยึดมั่นมาตรฐาน บริการด้วยใจเป็นธรรม”.....

.....

.....ตรวจ

สรุปมติ ก.อบต.จังหวัดสุราษฎร์ธานี ในการประชุมครั้งที่ ครั้งที่ ๘/๒๕๖๗ วันที่ ๒๖ กรกฎาคม ๒๕๖๗
(ส่งพร้อมหนังสือ ที่ สฎ ๐๐๒๓.๒/ว ๑๒๘๖๕ ลงวันที่ ๓๐ กรกฎาคม ๒๕๖๗)

๘ เห็นชอบให้ อนุมัติ ออกคำสั่งปรับปรุงแผนอัตรากำลัง ๓ ปี (รอบปีงบประมาณ ๒๕๖๗ - ๒๕๖๙) ประจำปีงบประมาณ พ.ศ. ๒๕๖๗ จำนวน ๒๐ อัตรา เห็นชอบจำนวน ๑๘ อัตรา และไม่เห็นชอบ จำนวน ๒ อัตรา

ที่	เทศบาล อบต.	รายละเอียดการขอความเห็นชอบ			มติ ก.อบต.จังหวัด สุราษฎร์ธานี	หนังสืออ้างอิง
		ประเภท	ขอความเห็น เห็นชอบ	ตำแหน่ง/เลขที่ตักแทน/สังกัด		
(๑) การกำหนดตำแหน่งพนักงานส่วนตำบล จำนวน ๕ อัตรา						
๘.๑	อบต.บางไทร (๑ อัตรา)	พนักงานส่วนตำบล	กำหนด ตำแหน่ง	เจ้าพนักงานธุรการ ปง/ชง เลขที่ ๖๗-๓-๐๑-๔๑๐๑-๐๐๑ สำนักปลัด	เห็นชอบ	นส.อบต.บางไทร สฎ ๗๔๒๐๑/๑๖๙ ลว. ๒ พ.ค. ๖๗
๘.๒	อบต.ถ้ำสิงขร (๑ อัตรา)	พนักงานส่วนตำบล	กำหนด ตำแหน่ง	นักวิชาการเกษตร ปก/ชก เลขที่ ๖๗-๓-๐๑-๓๔๐๑-๐๐๑ สำนักปลัด	เห็นชอบ	นส.อบต.ถ้ำสิงขร สฎ ๗๗๘๐๑/๓๘๔ ลว. ๒๖ มิ.ย. ๖๗
๘.๓	อบต.สินปุน (๑ อัตรา)	พนักงานส่วนตำบล	กำหนด ตำแหน่ง	นักวิชาการพืช ปก/ชก เลขที่ ๖๗-๓-๐๔-๓๒๐๔-๐๐๑ กองคลัง	เห็นชอบ	นส.อบต.สินปุน สฎ ๗๓๕๐๑/๑๕๕ ลว. ๑ มี.ค. ๖๗
๘.๔	อบต.มะลวน (๒ อัตรา)	พนักงานส่วนตำบล	กำหนด ตำแหน่ง	เจ้าพนักงานสาธารณสุข ปง/ชง เลขที่ ๖๗-๓-๐๑-๔๖๐๑-๐๐๑ สำนักปลัด	เห็นชอบ	นส.อบต.มะลวน สฎ ๗๒๒๐๑/๓๓๔ ลว. ๒๘ มิ.ย. ๖๗
				นักวิชาการจัดเก็บรายได้ ปก/ชก เลขที่ ๖๗-๓-๐๔-๓๒๐๓-๐๐๑ กองคลัง	เห็นชอบ	

(๒) การกำหนดตำแหน่งพนักงานจ้าง จำนวน ๑๓ อัตรา

๘.๕	อบต.เพิ่มพูนทรัพย์ (๑ อัตรา)	พนักงานจ้าง (ตามภารกิจ)	กำหนด ตำแหน่ง	ผู้ช่วยนักวิเคราะห์นโยบาย และแผน สำนักปลัด	เห็นชอบ	นส.อบต.เพิ่มพูนทรัพย์ สฎ ๗๙๖๐๑/๒๐๕ ลว. ๒๐ มิ.ย. ๖๗
๘.๖	อบต.พลาญวาส (๑ อัตรา)	พนักงานจ้าง (ทั่วไป)	กำหนด ตำแหน่ง	พนักงานขับรถยนต์ สำนักปลัด	เห็นชอบ	นส.อบต.พลาญวาส สฎ ๗๕๓๐๑/๓๓๙ ลว. ๑๕ พ.ค. ๖๗
๘.๗	อบต.ปากแพรก (๑ อัตรา)	พนักงานจ้าง (ตามภารกิจ)	กำหนด ตำแหน่ง	พนักงานขับเครื่องจักรกล ขนาดกลาง (รถกระบะเท) กองช่าง	เห็นชอบ	นส.อบต.ปากแพรก สฎ ๗๑๘๐๑/๔๙๕ ลว. ๖ มิ.ย. ๖๗
๘.๘	อบต.ดอนสัก (๑ อัตรา)	พนักงานจ้าง (ทั่วไป)	กำหนด ตำแหน่ง	คนงานประจํารถขยะ กองช่าง	เห็นชอบ	นส.อบต.ดอนสัก สฎ ๗๑๕๐๑/๑๔๘ ลว. ๒๐ มี.ค. ๖๗
๘.๙	อบต.คลองไทร (๑ อัตรา)	พนักงานจ้าง (ตามภารกิจ)	กำหนด ตำแหน่ง	พนักงานขับเครื่องจักรกล ขนาดเบา (รถบรรทุกขยะ) สำนักปลัด	เห็นชอบ	นส.อบต.คลองไทร สฎ ๗๘๕๐๑/๒๕๙ ลว. ๒๖ มิ.ย. ๖๗

